



【特集】新庁舎整備事業

未来へつなぐ、
まちと共にある庁舎へ

写真は、第53回富士見子どもフェスティバルの様子(4月19日撮影、
詳細はP24)

FUJIMI CITY

PUBLIC RELATIONS

広報富士見

2026

6

No.1029

これまでの検討経過

■ 必要な規模・機能へ「建て替え」

現庁舎は建物の老朽化だけでなく、社会の変化の中で狭あい化、プライバシーへの配慮などさまざまな課題を抱えています。

市民や大学教授などで組織する「富士見市庁舎整備検討審議会」の以下の意見を踏まえ、さまざまな課題を解決するため、**建て替えにより新庁舎を整備**することを決定しました。

- 経済合理性の観点から、必要な規模や機能を備えた新庁舎に資金を投資する方がよい
- 建て替えることにより、現庁舎が抱える課題の解決で市民サービスの向上につなげるべき

■ 移転も含めて建設地を選定

場所	メリット	デメリット
高台の市有地(学校用地)	<ul style="list-style-type: none"> ● 災害リスクが低い ● 用地取得費が不要 	<ul style="list-style-type: none"> ● 学校の統廃合が必要になり期間を要する ● 延床面積3,000㎡超の庁舎は建設不可
高台の民地(駅周辺)	<ul style="list-style-type: none"> ● 利便性が高い ● 災害リスクが低い 	<ul style="list-style-type: none"> ● 用地確保に期間を要する ● 用地取得費が高額
現庁舎敷地	<ul style="list-style-type: none"> ● 利便性や回遊性が高い周辺環境 ● 用地取得が不要 	<ul style="list-style-type: none"> ● 浸水想定区域内 ● 建設位置によっては仮庁舎が必要

→ 防災面の課題や仮庁舎の必要性は対応策を講じることで解消・軽減ができることから現庁舎敷地を選定

コスト縮減の取り組み

基本設計においても建築・構造・設備の合理化に取り組み、約6.1億円の建設コストを縮減しました。引き続きコスト縮減に取り組みます。

■ 仮庁舎を作らない建設位置

文化の杜公園側に庁舎敷地を拡張し、現本庁舎を使用しながら隣に新庁舎を建設することで**仮庁舎が不要**な配置にしました。

※庁舎敷地拡張のため水路移設工事を実施中です。

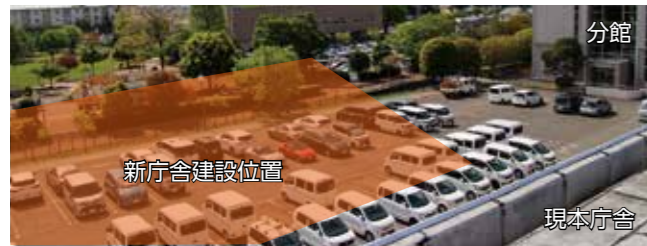

■ 変化に対応できるコンパクトな庁舎

新庁舎は**80年使用**することとし、職員事務機のサイズ縮小や窓口カウンターの共用化、執務・待合スペースの形状の工夫による廊下などの共用部面積の縮減などにより、人口減少や時代の変化にも対応できる**面積効率の良いコンパクトな庁舎**にしました。

- 【延床面積】
 - 基本方針の計画基準面積(※) / 約13,000㎡
 - 基本設計時点での面積 / 約11,000㎡

(※) 県内で近年整備された、または整備中の新庁舎事例を基に職員一人当たりの基準面積などから算出

Q 建設コストが上昇する中で進める必要があるの？

建て替えを先送りするほど、物価高騰の影響や現本庁舎の維持改修費用が発生し、全体で必要となる金額が増加すると想定されることから、将来のためにも予定通り事業を進める必要があると考えています。

Q 財源は地方債の割合が大きいけど市の財政は問題ないの？

国が示す財政健全化判断指標の一つに借入返済額の負担が過大でないかを判断する指標があります。新庁舎整備費用を含めても、健全化基準内の数値に抑えていきます。

Q 財政負担が市民サービスに影響するのでは？

新庁舎整備の財政負担が要因で市民生活を支える行政サービス水準の低下はあってはならないと考えています。投資的経費や政策的経費において優先順位をつけるなど、調整・検討を重ねながら事業を進めていきます。

Q 市税は上がるの？

新庁舎整備費用のために市税を上げることはありません。

よくある質問▼



基本設計時点の概算事業費

約158億円

※基本設計時点の建設単価などを用いた金額です。建設コスト上昇などにより183億円程度まで上昇する可能性があります。

令和7年度末残高 / 約30億円

新庁舎構造など

構造	鉄骨造、一部鉄筋コンクリート造・鉄骨鉄筋コンクリート造
建築面積	約3,800㎡
延床面積	約11,000㎡ (別途ピロティ約1,600㎡)
階数	地上4階
高さ	最高高さ約24.4m
駐車場など	自動車266台(公用車含む)、バイク41台、自転車321台

※延床面積は建築基準法の面積とは異なります。

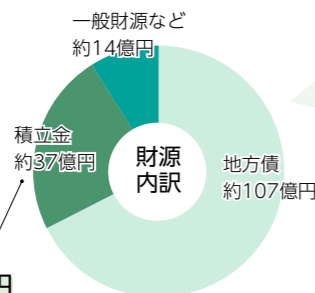

特集 新庁舎整備事業

未来へつなぐ、まちと共にある庁舎へ



新庁舎整備事業については、令和6年に実施した公募型プロポーザルにより、公開プレゼンテーションを経て事業者を決定し、市民に親しまれる庁舎を目指して設計を進めてきました。

このたび、市民の皆さんにも参画いただいたワークショップ、説明会、パブリックコメントなどでの意見やアイデアを盛り込んだ新庁舎建設基本計画をカタチにした基本設計を策定しました。

新庁舎整備事業のこれまでの検討経過などと併せて、基本設計の概要をお知らせします。

☎新庁舎整備室 ☎049-265-8311

新庁舎整備事業について▶



新庁舎整備事業の概要

新庁舎整備の基本的な考え方

- 方針1 だれもが利用しやすく開かれた庁舎
- 方針2 スマートで働きやすい庁舎
- 方針3 安全で安心な庁舎
- 方針4 環境にやさしく経済的な庁舎
- 方針5 富士見市らしく親しまれる庁舎

Point

- 周辺の公共施設との関係性に配慮したエリア全体の魅力向上
- 庁舎機能の集約化による市民サービスの向上、施設規模の縮小(教育委員会事務局、健康増進センター・子ども未来応援センターの窓口・執務機能)
- 市役所分館の有効活用による新庁舎規模の縮小
- デジタル技術を活用した窓口サービスなどのDX、省エネルギー設備導入の取り組み

■ 事業の流れ

4・5ページでお知らせします。

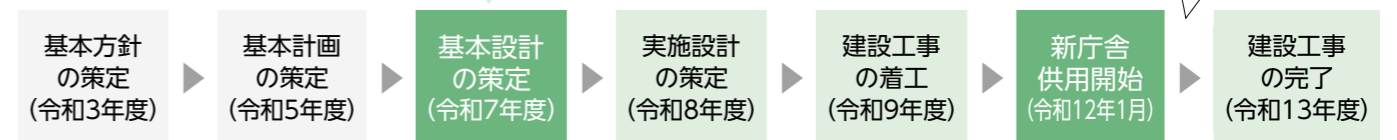

新庁舎供用開始後、現本庁舎の解体工事・駐車場整備などを実施

■ 新庁舎整備の必要性

現本庁舎は建設から50年以上が経過しており老朽化が進んでいます。市では限られた財源の中、安全で持続可能な施設運営を実現するため公共施設マネジメントに取り組んでおり、今後の庁舎のあり方についても平成28年度から検討を重ねてきました。

現本庁舎の劣化調査・耐震診断の結果などから、防災力を強化し、行政サービスを提供・維持するためには、**新庁舎を整備することが必要**な状況です。

【劣化調査・耐震診断(平成30年度)】

- コンクリートの強度低下、中性化の進行
→ 推定耐用年数 **令和12年度**まで
- 防災拠点に求められる耐震性能を有していない
- 基礎杭の耐震性が低い
→ 大地震時には基礎杭が損傷して、**建物の傾斜を引き起こす**可能性があります



フロア構成

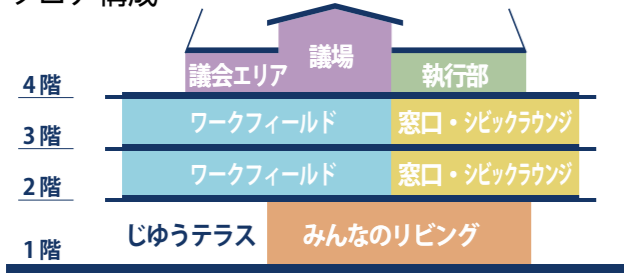

【4階】 議会および執行部フロア

- 議場を中心に議会エリアと執行部エリアをゾーニングすることで独立したセキュリティを確保
- 子ども連れの方も安心して傍聴できる親子傍聴室を議場内に整備



【2・3階】 ワークフィールド (執務室)

- ディスプレイなどを活用し、打合せや集中作業など用途ペーパーレスで効率的な働き方ができる環境の整備
- 将来の変化に柔軟に対応できる可変性の高いレイアウト

【2・3階】 窓口・シビックラウンジ (待合)

- ローカウンターを基本として窓口を一望できる、利用しやすく分かりやすい窓口
- 教育委員会事務局、健康増進センター・子ども未来応援センターの窓口・執務機能を集約し、市民サービスを向上
- プライバシーに配慮した相談室など、落ち着いた環境で窓口サービスを提供



フロアアドバイザーの設置

Pick Up! 水害にも地震にも強い庁舎へ

- 浸水深さが約5mに到達する大規模水害時にも浸水被害を軽減できるよう、**執務・窓口スペースなどを2階以上に配置**
- 震度6強程度の大地震でも機能を継続でき、浸水しても性能を維持できる部材を用いた柱頭免震構造を採用**
- 非常用発電などにも活用できる太陽光発電設備、災害時を想定した給排水設備を設置

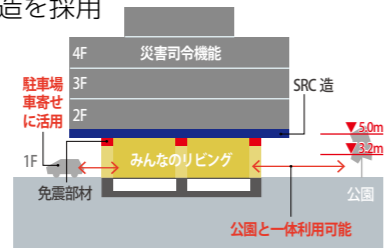

72時間は外部からの供給なしで稼働できる燃料を備蓄

Pick Up! 環境にやさしい庁舎へ

- ZEB Ready (一次エネルギー消費量50%以上削減) を目指し環境負荷を軽減する総合的環境デザイン
- LED照明、人感センサーや昼光センサーを活用して省エネルギー化
- 太陽光発電の導入、自然の光と風や井戸水を利用

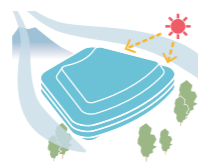

※イラストおよび新庁舎内のエリア名称は基本設計段階でのイメージ・呼称です。

基本設計におけるフロアデザイン



Point ウラをつくらない 全方位に向けたコンパクトな形態の庁舎

周辺施設と係りエリア全体のにぎわい創出につなげるとともに、コスト削減策の取り入れで、スクエア形より**面積効率と費用面で優位性がある建物形状**を採用しました。今後の実施設計においても引き続きコスト削減に取り組みます。



各階にオストメイト対応のバリアフリートイレを設置するなど、多様な利用者に配慮したユニバーサルデザイン

【1階】 じゆうテラス、みんなのリビング

- イベントなど休日でも多目的に利用できる空間と大会議室
- 開放的なピロティで、駐車場から公園へと通り抜けができる、市民に開かれた庁舎



大会議室



公園とつながるみんなのリビング

市民ワークショップの意見などを踏まえ、地面から水玉やミストが吹き出す、水遊びができる広場を整備



市民ワークショップを開催しました

多目的スペース(みんなのリビング)の使い方、庁舎敷地拡張に伴う文化の杜公園の復旧後に設置する遊具などを市民の皆さんで話し合っていました。



分館は一部改修し書庫・倉庫として活用

インクルーシブ遊具などを設置

新庁舎イメージ動画について





令和7年度富士見市まちづくり寄附金活用状況のお知らせ

詳しくはこちら▶



温かいご支援ありがとうございました

富士見市まちづくり寄附制度(ふるさと納税)は、本市を応援して下さる個人や団体の皆さんからの寄附金を基金に積み立て、寄附の目的に応じた事業を行う際に活用する制度です。

令和7年度は、748件、総額4,604万5,546円の寄附金をお寄せいただき、小中学生がオンライン学習などに使用する端末の購入、子宮頸がんワクチン接種補助、地球温暖化防止活動支援補助金などの費用として2,670万円を活用させていただきました。

☎シティプロモーション課 ☎049-256-7894



プログラミング学習の様子

事業の種類	令和7年度			前年度までの 基金積立額(円)	令和7年度末 基金残高(円)	
	件数(件)	寄附収入額(円)	基金取崩額(円)			
寄附金の 使途	子どもを育むまちづくりのための事業	329	18,403,500	14,600,000	20,794,565	24,598,065
	健康及び福祉を増進するまちづくりのための事業	84	4,916,000	2,300,000	5,449,546	8,065,546
	生涯学習を推進するまちづくりのための事業	23	833,500	100,000	1,180,500	1,914,000
	安心で安全なまちづくりのための事業	119	4,351,500	2,600,000	4,568,060	6,319,560
	その他市長が活力に満ちたまちづくりに必要と認める事業	199	17,541,046	7,100,000	10,871,392	21,312,438
	小計	754	46,045,546	26,700,000	42,864,063	62,209,609
基金(預金)利子			229,248	—	—	229,248
合計			46,274,794	26,700,000	42,864,063	62,438,857

※1件の寄附で複数の使途を選択いただいている場合もあるため、寄附件数と合計件数は一致しません。



富士見市子ども未来応援基金にご協力ください

■ 子どもの夢つなぐ市民運動☆ふじみ

全ての子どもたちが生まれ育った環境に左右されることなく、夢や希望をもって健やかに成長できるまちづくりを目指して、子どもの夢つなぐ市民運動☆ふじみの取り組みを行っています。

詳しくはこちら▶



いただいたご寄附は、子どもや若者が安心して過ごすことのできる居場所づくりを行っている団体の運営に、補助金として活用されます。

なお、この寄附は所得税・法人税の優遇措置が受けられます。

☎子ども未来応援センター ☎049-252-3773

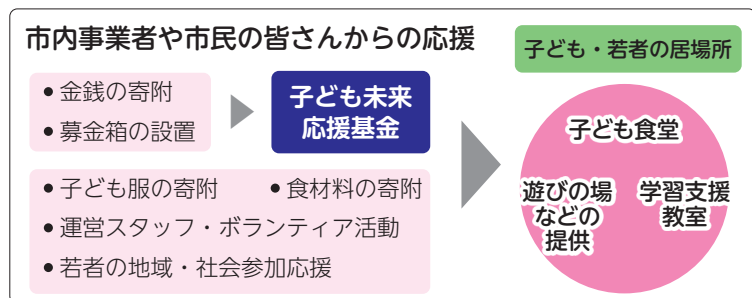



後期高齢者医療保険料のお知らせ

令和8年度から「子ども・子育て支援金制度」が開始され、後期高齢者医療保険料(年間)は、基礎賦課分と子ども・子育て支援納付金分(子ども分)の合計額になりました。また、保険料率は右表のとおりです。「子ども・子育て支援金制度」は、全世代や企業から支援金を拠出いただき、子育て施策の拡充を通じて、子どもや子育て世帯を社会全体で応援する仕組みです。

☎保険年金課 ☎049-252-7114

	所得割額	均等割額	賦課限度額
基礎賦課分	9.49%	52,370円	85万円
子ども分	0.25%	1,330円	21,000円

■ 所得の少ない方に対する軽減

世帯の被保険者および世帯主の総所得金額等の合計額が下表に該当する場合は、保険料額が軽減されます。

世帯の所得額	基礎賦課分均等割額	子ども分均等割額
43万円+10万円×(世帯の年金・給与所得者の数-1) ^{*1} 以下	14,660円 (7.2割軽減 ^{*2})	390円 (7割軽減)
43万円+31万円×(世帯の被保険者数)+10万円×(世帯の年金・給与所得者の数-1) ^{*1} 以下	26,180円 (5割軽減)	660円 (5割軽減)
43万円+57万円×(世帯の被保険者数)+10万円×(世帯の年金・給与所得者の数-1) ^{*1} 以下	41,890円 (2割軽減)	1,060円 (2割軽減)

(※1) 【+10万円×(世帯の年金・給与所得者の数-1)】の計算式は、世帯の年金・給与所得者の数が2人以上の場合に適用

(※2) 7割軽減対象者の基礎賦課分の軽減割合は、令和8・9年に限り7.2割軽減となります。

■ 被用者保険の被扶養者だった方に対する軽減

後期高齢者医療制度の被保険者資格を取得した日の前日において、被用者保険などの被扶養者であった方の保険料額は、所得割額がかからず、加入した日の属する月から2年を経過する月まで均等割額が5割軽減されます。



健康状態を把握するため、年1回受診しましょう 無料特定健診・健康診査

期間 6月1日(月)～11月30日(月)

対象 40歳以上の国民健康保険または後期高齢者医療制度加入者

健診機関 富士見市・ふじみ野市・三芳町の指定医療機関

■ 国民健康保険加入の方

▶ 4月1日以前に加入した方は、5月末ごろに

桃色の封筒で受診券を送付しています(共通事項に該当する方を除く)。

詳しくはこちら▶



【4月2日以降に加入した方】

特定健診を受診するには、保険年金課または各出張所で申請が必要です。受診券の発券には1か月ほどかかる場合があります。

■ 後期高齢者医療制度加入の方

▶ 昭和26年5～8月生まれ以外の方は、5月末

ごろに黄色の封筒で受診券を送付しています。

詳しくはこちら▶



【共通事項】

▶ 昭和26年5～8月生まれの方は、後期高齢者医療健康診査受診券を誕生月の翌月末ごろに送付します。

(例)8月4日生まれの方/9月末ごろに受診券を送付

☎保険年金課

国民健康保険について ☎049-252-7112

後期高齢者医療制度について ☎049-252-7114

人間ドック検査料の補助(年度1回)

特定健診または健康診査を受診した場合は補助対象外です。

期間 4月～翌年3月末

対象 受診日に30歳以上で、納期到来分の保険料(税)を完納している方

補助額 27,540円

申込 保険年金課または各出張所で申請し、富士見市・ふじみ野市・三芳町の指定医療機関で予約し受診してください。

健康長寿歯科健診(無料)

詳しくは6月下旬に送付される受診案内をご覧ください。

期間 7月～翌年1月末

対象 前年度に75歳または80歳になった後期高齢者医療制度の被保険者

☎埼玉県後期高齢者医療広域連合

☎048-833-3130



児童手当の更新手続き

■ 児童手当受給中の方は、現況届の提出は原則不要です

児童手当受給中の方は、現況届の提出は原則不要ですが、児童手当を継続して受給するために現況届の提出が必要となる受給者の方には、6月上旬に案内を送付します。

案内が届いた方で現況届の提出がない場合、6月分以降の児童手当が受けられなくなりますのでご注意ください。

申請期間 6月1日(月)～30日(火)

問・申請先 子育て支援課 ☎049-252-7104

詳しくは
こちら▼



現況届の提出が必要な方

- 受給者と児童が別居している方
- 離婚協議中で配偶者と別居している方
- 配偶者からの暴力などにより、住民票の住所地と異なる市区町村で児童手当を受給している方
- 就職などを行っている(進学以外)平成16年4月2日～平成20年4月1日生まれの子(大学生年代)がいて、児童手当上の子どもの数(多子加算)のカウント対象となっている(第3子以降月額30,000円を受給している)方
- そのほか、提出の案内が届いた方



高齢者の配食サービス支給事業の一部変更

配食サービス支給事業では、食事の調理や調達が困難で、かつ、安否確認が必要な在宅で生活する高齢者へ手渡しで昼食を届けています。令和8年度から事業内容を右表のとおり一部変更しています。利用を希望される方は、ご相談ください。

問 高齢者福祉課

☎ 049-252-7108

詳しくは
こちら▶



変更内容	変更後	変更前
事業者・食事の種類	複数事業者・複数種類からひとつ選択可能	1事業者・1種類のみ
自己負担額	市の配食サービスに係る費用から400円を控除した額	400円
対象者	次の全てを満たす方 <ul style="list-style-type: none"> • 要介護認定または要支援認定を受けている • 食事の調理、調達が困難である • 安否確認が必要である 	次の全てを満たす方 <ul style="list-style-type: none"> • 食事の調理、調達が困難である • 安否確認が必要である

ハッシュタグ

#消防団

消防団を身近に感じる情報を発信します！

問 入間東部地区事務組合消防本部 ☎049-261-6659

火災に立ち向かう団員を支える「防災服」

火災発生時、団員は自宅や職場から分団車庫に向かい、装備を整えて現場へ駆けつけます。出勤場所により消防隊員より先に現場に到着することも想定されるため、燃えにくい防火服を着用し、消火対応などの消防活動にあたります。

ときに100℃を超える過酷な環境で火災に立ち向かう団員を支える防火服は、身を守るための大切な装備品であり、基準を満たした耐熱性能が備わった素材が使用されています。



消防団員募集中！

一緒に災害に強いまちを目指しませんか。さまざまな資機材も装備しています。





事業者の皆さんへ

事業系廃棄物の適正処理にご協力を



■ 事業系廃棄物(ごみ)は、市で収集しません

飲食店、店舗、事務所などの事業活動で生じた廃棄物(事業系廃棄物)は、量の多少、法人・個人を問わず事業者自らが処理をする必要があります。

☎環境課 ☎049-252-7100

詳しくはこちら▶



ごみの分別・減量化に努める義務があります

事業者は家庭ごみの集積所に事業系廃棄物を出すことができないこと、国や県、市の施策に協力し、ごみの分別を徹底し減量化に努めることが法律などで定められています。

事業系一般廃棄物 事業活動で生じた産業廃棄物以外のごみ

自己搬入

委託

一般廃棄物収集運搬業許可業者に委託

環境センターに自己搬入

搬入時間 平日/午前9時~11時30分、午後1時~4時
土曜/午前9時~11時30分

搬入場所 富士見環境センターまたは新座環境センター

搬入できるもの・処理手数料 可燃ごみ・不燃ごみ・ペットボトル/20kgにつき460円、ビン/20kgにつき340円、カン/無料(分別の状況や搬入量などにより受入不可の場合あり)

申込 富士見市粗大ごみ受付センター(☎0570-001-530)へ電話で(平日午前8時30分~午後5時)

※搬入日の1週間前から(土曜搬入はその週の月曜から)予約可

産業廃棄物

事業系廃棄物のうち、法令で定められたもの

特別管理産業廃棄物

爆発性・毒性・感染性など、健康や環境に影響のあるもの

市では、収集運搬や処分はできません

県西部環境管理事務所(☎049-244-1250)へ連絡

やさしい日本語表記

仕事をしている人にお知らせします

みせ、事務所など、仕事で出たごみは、お金をはらって捨てる必要があります。仕事で出たごみは、家の近くのごみを捨てる場所に捨てることはできません。

※日本語を母語としない外国籍の方に配慮した表現



温室効果ガス排出量の削減に向けて

地球温暖化防止活動支援補助金

地球温暖化の防止につながる機器や車両を導入する個人・事業者予算の範囲内で補助金を交付します。

申請方法 申請書に必要書類を添えて6月1日(月)~令和9年2月15日(月)(必着)に郵送・窓口で

※事業者向けの再生可能エネルギー関係のみ9月30日(水)まで

【宛先】 〒354-8511 (所在地は記載不要) 富士見市役所環境課

☎環境課 ☎049-252-7129

詳しくはこちら▶



■ 再生可能エネルギー関係

交付対象機器	補助金額	
	個人向け	事業者向け
太陽光発電システム	5万円	3万円/kw (上限60万円)
ホームエネルギーマネジメン トシステム	2万円	対象経費の1/6 (上限20万円)
定置用リチウムイオン蓄電池	5万円	1万円/kw (上限60万円)

※事業者向けは機器設置工事着工前に申請が必要です。

■ 次世代自動車関係

交付対象車両・機器	補助金額
	個人・事業者共通
電気自動車	15万円
プラグインハイブリッド自動車	5万円
燃料電池(水素)自動車	50万円
据置型電気自動車等充給電設備	3万円
可搬型外部給電器	3万円

※令和8年度より、残価設定ローンによる電気自動車などの購入も補助対象となりました。

information

詳しくはホームページをご覧ください
か、各問合せ先にご連絡ください。

各SNS



イベント
カレンダー



ご案内

プライバシーを守ります！ 本人通知制度

プライバシーが侵害されることを防ぐため、住民票の写しや戸籍謄本などを、本人の代理人や第三者に交付したとき、事前登録した本人へ通知する制度です(無料)。



対象 市内に住民登録、本籍のある方

ほか 本人確認書類(マイナンバーカード、運転免許証など)が必要です。

登録方法 Web・市民課または各出張所で

問 市民課

☎049(252)7110

Jアラートの試験・訓練 放送

防災行政無線から、全国瞬時警報システム(Jアラート)を用いた試験および訓練放送を全国一斉で行います。

試験・訓練放送ですので、慌てて避難などをしないようご注意ください。



※社会情勢や天候により、延期または中止になる場合があります。

【全国一斉情報伝達試験】

📅 6月3日(水)午前11時ごろ

放送内容

「これは、Jアラートのテストです」

(3回繰り返し)

「こちらは、ぼうさいふじみです」

【緊急地震速報訓練】

📅 6月17日(水)午前10時ごろ

放送内容

「こちらは、ぼうさいふじみです」

「ただ今から訓練放送を行います」

「緊急地震速報。大地震です。大地震です。これは訓練放送です」

(3回繰り返し)
「こちらは、ぼうさいふじみです」
これで訓練放送を終わります」

問 危機管理課

☎049(256)7962

自主防災組織の補助金制度

自主防災組織に対し、活動や資機材整備などに係る費用の一部を補助します。出水期に備え早めの申請をお願いします。また、自主防災組織結成や活動のアドバースなども行っています。

対象事業・補助金額

・活動に関する事業

対象経費に3分の2を乗じた額(構成世帯数により上限2~7万円)

・資機材整備などに関する事業

資機材の整備に要した額(上限10万円)
防災倉庫の設置に要した額(上限20万円)

・結成に関する事業

対象経費の額(構成世帯数により上限4~14万円)

問 危機管理課

☎049(256)7962

雨水貯留施設設置の補助金制度

雨水の有効活用と内水による家屋などへの浸水の軽減を図るため、雨水貯留施設(雨水貯留タンク)の設置費用の一部を補助します。

補助金額

設置費用に2分の1を乗じた額(上限3万円)

※交付決定前に工事に着手すると補助の対象となりません。

問・申込先 道路治水課

☎049(252)7120



雨水貯留施設(雨水タンク)の例

家庭から排出される廃食用油の拠点回収

可燃ごみの削減と資源リサイクル推進のため、家庭で料理に使用した植物性の廃食用油を拠点回収しています。



回収場所

環境課、各公民館・交流センター、針ヶ谷コミュニティセンター、ピアザ☆ふじみ

回収方法

廃食用油をこして不純物を取り除き、ペットボトルに入れて持参してください。

問 環境課

☎049(252)7100



おわびと訂正

広報「富士見」令和8年5月号に誤りがありました。おわびして訂正します。

4ページ掲載の「令和8年富士見市表彰者紹介」の功勞表彰(敬称略)

⑧ 平川厚丸(自転車整備業)

⑨ 平川厚丸(自動車整備業)

問 秘書課

☎049(256)9187

13ページ掲載の「#消防団」の本文

⑩ 第1分団で活躍する消防ポンプ自動車

⑪ 第2分団で活躍する消防ポンプ自動車

問 危機管理課

☎049(256)7962

ふわっぴーポロシャツの販売

富士見市地域活性化研究会(愛称/ふじみ☆ラボ)がふわっぴーポロシャツを販売します。



カラー スモークブラック、ジャパンブルー、ライトイエロー

サイズ S、M、L、LL
価格 1枚2000円(税込)

販売開始日 6月12日(金)
販売場所 シティプロモーション課



ジャパンブルー



※写真はイメージ

問合せタイプロモーション課
☎049(256)7894

マイナンバーカード申請・交付の臨時開庁

【とき】6月28日(日)午前8時30分～正午

※予約不要

場所 市役所市民課

問合せ 市民課

☎049(293)9007

小児慢性特定疾病医療費支給の継続申請

お持ちの受給者証に記載の住所地在を管轄する保健所から申請に必要な書類の案内が送付されますので、申請してください。

申請期間 6月8日(月)～7月31日(金)(土日祝を除く)

※医療意見書は同封しません。指定医に依頼してください。

問合せ 朝霞保健所
☎048(461)0468

つきいち 臨時農産物直売所

市内産の野菜・米・みそなどの加工品を販売します。※買い物袋をお持ちください。

【とき】6月16日(火)午前10時～午後0時15分

場所 市役所

販売者 富士見市農業研究団体
連絡協議会

問合せ 農業振興課
☎049(257)6987



行政書士による無料相談会

相続、遺言、成年後見、各種許認可などについて相談できます。

【とき】6月27日(土)午前10時～午後4時(要予約)

場所 針ヶ谷コミュニティセンター
問合せ 先崎玉県行政書士会
東入間支部(担当/青木)
☎049(293)5551

市民税・県民税・森林環境税納税通知書を送付します

個人で納める方の令和8年度市民税・県民税・森林環境税納税通知書を6月9日(火)に送付します。内容を確認し、納期限内に納付をお願いします。

なお、令和8年度(令和7年分)の所得(課税・非課税)証明書も、6月9日(火)から発行できます。

給与から天引き(特別徴収)で納める方には、税額決定通知書を5月18日に事業所(特別徴収義務者)に送付していますので、ご確認ください。

問合せ 国税課
☎049(252)7116



税は納期限内にお納めください

問合せ 国税課 ☎049-252-7119

納期限を過ぎると延滞金が加算されます。また、督促や催告などをしても納付がない場合は、延滞金に加え、法令に基づき差押えなどの滞納処分を行う場合があります。納期限までに納めることができない場合は、ご相談ください。

納税は、便利で確実な「口座振替」、スマートフォン決済などをご利用ください



窓口時間延長と土曜納税・相談窓口のお知らせ

夜間納税・相談 毎週木曜午後7時まで(祝日を除く)

土曜納税・相談

原則毎月第1土曜午前8時30分～午後0時30分

場所 収税課

6月の納期限

■市民税・県民税・森林環境税(第1期)

6月30日(火)までに納付をお願いします。

口座振替を利用している方は残高を確認してください。

みんなの居場所 CoCoいる

20～60歳代の 居場所サポーターズ 幅広い年代のスタッフ、雑談やボードゲームなどをしながらゆるく過ごせる場を提供します。「学校や家庭以外にもちょっとした居場所があるといいな」と感じている方、気軽にお越しください。



【とき】第2・4月曜午後7時～9時 ※申込不要、出入り自由

【場所】

第2月曜/鶴瀬公民館

第4月曜/鶴瀬西交流センター

【対象】原則15歳以上の若い世代の方

【主催】居場所サポーターズCoCoいる

【問合せ】子ども未来応援センター

☎049-252-3773

日本赤十字会員増強運動へのご協力をお願い

日本赤十字社では、活動資金の募集など「赤十字会員増強運動」を展開しており、市でも6月にこの運動を進めます。皆さんから寄せられた活動資金は、国内の災害救護活動、国際救援活動などに活用されます。

ご協力をお願いします。
問 福祉政策課
049(252)7102

緑の募金(家庭募金)への協力をお願い

(公社)埼玉県緑化推進委員会が行っている緑の募金活動は、県内の学校や公園などの緑化事業や市内に残る緑地の保全に活用されます。

ご協力をお願いします。
募金期間 6月1日(月)～30日(火)
問 まちづくり推進課
049(257)8195

ハチなどの害虫駆除

毎年ハチなどの害虫に関する相談が多く寄せられますが、害虫の駆除はその土地や建物の所有者が責任を持って行うこととなっています。

ハチなどの害虫

が発生した場合は、専門業者に相談し、早期の駆除をお願いします。

駆除に関する問合せ

(一社)埼玉県ペストコントロール協会
048(854)2890

問 環境課

049(252)7129

集団資源回収を始めませんか

町会、自治会、子ども会、PTAなどの地域団体が紙や缶などの資源を集めて回収業者に引き取ってもらう、ごみの減量化・資源化を図る活動です。

市では回収量に応じて奨励金を交付しています。

問 家庭団体営利を目的としない団体

※今年度から実施を検討している団体は、事前にお問い合わせください。

問 申込先 環境課

049(252)7100



介護支援ボランティア登録説明会

介護保険施設などでボランティア活動を行い、活動の時間と回数に応じてスタンプを押しもらいます。

ためたスタンプは活動の翌年度にポイントとなり、特典と交換することができま。

とき 6月15日(月)午前10時～11時(申込不要)

場所 市民福祉活動センター「のれこり」

対象 65歳以上で、介護保険の要支援・要介護の認定を受けていない方

問 富士見市社会福祉協議会
049(254)0747



5月30日～6月30日 埼玉県春のプラごみゼロウィーク

マイバッグやマイボトルの利用などで、プラスチックごみの削減にご協力をお願いします。

問 環境課

049(252)7100



災害発生時の地域の助け合い 避難行動要支援者登録制度

問・申込先 福祉政策課 ☎049-252-7102

災害発生時に支援が必要な高齢者や障がいのある方などを対象に、地域で助け合って安否確認、情報の提供や避難誘導などを行うための制度です。

対象 家族などの援助が困難で、自力避難が困難な居宅で生活する次のいずれかの方

- ・ひとり暮らしの高齢者・高齢者のみの世帯の方
- ・日中ひとり暮らしの高齢者・高齢者のみの世帯の方
- ・介護保険の要介護認定2以上の方
- ・障害者手帳(一定の要件あり)をお持ちの方
- ・指定難病患者の方 など

支援内容 緊急時の情報伝達や避難誘導、安否確認などの支援活動をスムーズに行えるよう、支援機関と登録者情報の共有・活用を図ります。

登録方法 申請書を郵送・窓口で(随時受付)
(〒354-8511(所在地は記載不要)富士見市役所福祉政策課)

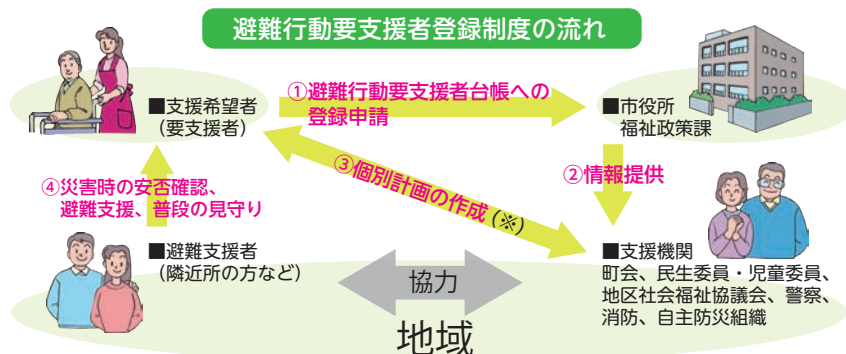

(※)年1回、支援機関が登録者のお宅を訪問し、体の状態や災害時の避難支援方法などを確認します。

6月1日～7日
水道週間

今年のスローガン
たいせつな
水道守ろう
未来へと



水道水は、皆さんの生活や事業活動、都市基盤を維持するための重要な役割を果たしています。

この機会に大切な水について考えてみましょう。

水道課 ☎5055

6月20日～7月19日
「ダメ。ゼッタイ。」普及運動

大麻・覚醒剤・麻薬・危険ドラッグなどの薬物を乱用すると、自分の体や心をむしばむだけでなく、家族や周りの人にも大きな影響を与えます。薬物乱用の正しい知識を身につけ、薬物乱用から自分自身を守りましょう。また、薬物でお困りの方はご相談ください。

☎ 朝霞保健所

☎ 048(461)0468



コバトン

優良運転者の表彰

東入間交通安全協会に加入している方で、過去5年、10年、15年、20年、25年、30年、35年、40年、45年、50年、55年間無事故・無違反の優良運転者を表彰します。

申請期間

6月1日(月)～8月31日(月)(土日祝を除く)

※申請書類などは事務局にあります。

問・申込先

東入間交通安全協会事務局
(東入間警察署内)

☎ 049(264)0991



【相談日】月～金曜(祝日を除く)
10:00～12:00、13:00～15:30

☎ 消費生活センター
☎ 049-252-7181

困ったらすぐにご相談を
消費生活相談



フリマサービスのトラブルに注意!

フリマサービスに関連する相談が近年増加しています。

購入した商品が偽物や不良品だったが出品者が返品に応じてくれない、あるいは購入条件として商品受け取り前に出品者評価に応じたのに商品が届かないといったケースや、反対に購入者から商品が偽物である、商品が届かないと言われ代金が支払われないといったケースもみられます。



【消費者へのアドバイス】

- 多くのフリマサービスでは、トラブルが発生した場合、当事者間で解決することが求められている点を理解しましょう。
- 利用規約などを読み、使い方を理解したうえで利用しましょう。購入者は疑問点を購入前に出品者に質問する、出品者は商品の発送は追跡可能な方法で行うなどトラブルの未然防止を心がけましょう。
- トラブルが解決しない場合は運営事業者に連絡し、協力が得られないか確認してみましょう。

高齢者あんしん相談センターのご案内

☎ 高齢者福祉課 ☎049-252-7107

高齢者の方が住み慣れた地域で安心して生活できるように、保健師、社会福祉士、主任ケアマネジャーなどの専門職がさまざまな相談や支援を行っています。ご家族の介護など、気軽にご相談ください。



高齢者あんしん相談センター 相談受付時間/月～土曜午前9時～午後5時(祝日・年末年始を除く)		
名称	電話番号(所在地)	担当地域
むさしの	☎049-255-6320 (南畑新田16-1)	東大久保、上南畑、下南畑、南畑新田、みどり野東、みどり野西、みどり野南、みどり野北、大字勝瀬(勝瀬町会)、ふじみ野東1～4丁目、渡戸1～3丁目、羽沢1・2丁目、ふじみ野西3丁目の一部(勝瀬町会)、大字鶴馬(渡戸東町会)
ふじみ苑	☎049-293-1168 (鶴馬3360-1)	山室1・2丁目、関沢1丁目、諏訪1・2丁目、羽沢3丁目、鶴馬1～3丁目、鶴瀬東1・2丁目、大字鶴馬(前谷町会、山室町会、諏訪1丁目町会、諏訪2丁目町会)
えぶりわん 鶴瀬Nisi	☎049-293-8330 (鶴瀬西2-8-25)	鶴瀬西2・3丁目、ふじみ野西1～4丁目(アイムふじみ野町会)、上沢1～3丁目、大字勝瀬(勝瀬西町会)
みずほ苑	☎049-256-7423 (関沢3-23-41)	関沢2・3丁目、針ヶ谷1・2丁目、大字針ヶ谷、西みずほ台1～3丁目、大字水子(針ヶ谷1丁目町会)、大字鶴馬(鶴瀬西1丁目二葉町会、鶴瀬西1丁目西町会)
ひだまりの庭 むさしの	☎049-268-5005 (水子1882-1)	水谷東1～3丁目、東みずほ台1～4丁目、貝塚1・2丁目、水谷1・2丁目、榎町、大字水子



募集

**小・中・特別支援学校臨時
的任用教職員・非常勤
講師募集**

教職員の欠員補充、育児休業などの教職員の代替などとして、臨時的任用教職員および非常勤講師を募集します。
資格 次の全てを満たす方
・教員普通免許状を所有している方

・地方公務員法第16条および学校教育法第9条の欠格事項に該当しない方

申込メール・電話・窓口で



採用に関する相談

とき 月～金曜午前8時30分～午後5時(金曜は午後7時まで)

場所 学校教育課

※ほかの日程を希望の方はご連絡ください。

問・申込先

学校教育課 ☎622



**ホストファミリー募集
(県ワンナイトステイ事業)**

世界各国から、日本語教師の研修で来日している外国人のホームステイ、ホームビジットのホストファミリーになりませんか。
※日本語で会話ができます。

宿泊期間 1泊2日(土・日曜)

または宿泊無し(土曜)

実施期間 6～11月(期間内に4回実施)

登録方法 申込書をメール・郵送・窓口で

(〒354-8511(所在地は記載不要)富士見市役所文化・スポーツ振興課)



※登録は毎年更新が必要です(年度途中での登録も可)。

問 文化・スポーツ振興課
☎049(257)6352

令和8年度 税務職員採用試験

国税局や税務署で、税のスペシャリストとして働く税務職員(国家公務員)を募集します。



問 人事院人材局試験課
☎03(3581)1554



子育て

**富士見特別支援学校
学校公開日・学校見学**

令和9年度、本校に就学・転学・入学をお考えの方は、学校公開日にお越しください。
※学校見学は学校公開日以降にお問い合わせください。

学校公開日 6月3日(水)

学校体験週間 10月5日(月)～23日(金)(小・中学部)

対象 富士見市、ふじみ野市在住の方で、本校に就学・転学・入学をお考えの保護者ほか
申込 いずれもメール・電話・FAX
で



問・申込先
富士見特別支援学校

☎049(253)2820

FAX 049(255)9420

子どもの応急手当講習

小児や乳児の応急手当として、心肺蘇生、AEDの使用法、気道異物の除去などについて学びます。

とき 6月17日(水)午前10時～11時30分

場所 水谷東公民館

対象 3歳までの子どもと保護者、プレママ、プレパパほか
定員 20人(無料、定員超は抽選) ※託児あり

講師 消防本部救急課

申込 6月16日(火)までにWeb・電話・

窓口で



問 水谷東公民館
☎048(473)8717

川の探検隊

柳瀬川をリバーウォッチングします。
※雨天時は、水谷東公民館で講義

とき 6月21日(日)午前9時～正午

場所 富士見橋付近河川敷
※集合・解散は水谷東公民館

対象 小学生(小学3年生以下は保護者同伴)

定員 20組(無料、定員超は抽選)

講師 金澤光氏(埼玉県魚類研究会)

ほか 川の中で履く運動靴、魚捕り網、捕った魚の入れ物などをお持ちください。

共催 やなせ川いかだラリー実行委員会、市

申込 6月8日(月)～12日(金)にWebで
問 水谷東公民館
☎048(473)8717



若者のための学び直し相談

経済的理由や友人関係、勉強についていけないなど、さまざまな理由で高校進学を断念した方や高校を中退した方、中退を考えている方などの悩みを相談できます。

とき 毎月2回

※無料、1枠1時間程度

場所 子ども未来応援センター
対象 市内在住、在勤、在学の中学卒業後の方、保護者または関係者の方

申込 相談希望日の14日前(休日の場合はその翌日)の午後5時までにWeb・電話・FAX・窓口で



問・申込先
子ども未来応援センター
☎049(252)3773
FAX 049(252)3772





- 妊娠から出産、子育てまでをフルサポートする母子手帳アプリです。
- アプリをダウンロードし、住所設定を富士見市にしてください。
- 妊産婦や子どもの健診記録の管理
- 予防接種のスケジュール管理
- 出産・育児に関するアドバイスを提供
- 市の子育て情報やイベント情報のお知らせ
- 子どもの成長を記録する「できたよ記念日」ほか
- 子ども未来応援センター

☎049(252)3774

内容

てください。

定を富士見市に

ロードし、住所

アプリをダウン

フルサポートする

妊娠から出産、

子育てまで

母子手帳

アプリです。

妊産婦や子ども

の健診記録

の管理

予防接種の

スケジュール

管理

母子手帳アプリ「富士見
すくすくナビ」



子育て健康ガイド



問・申込先 子ども未来応援センター ☎049-252-3774 FAX049-252-3772
※聴覚障がいの方はファックスでお申し込みください。

事業名	とき	詳細
予 パパママ準備教室 6月コース	1日目 6月13日(土) 9:30~11:30 2日目 7月16日(木) 9:30~11:40	受 9:20~9:30 対 初めての出産を令和8年11・12月に迎える方とパートナー 場 針ヶ谷コミュニティセンター 定 24組(申込順) 申 6月2日(火)9:00から電話で 内 出産前後に利用できる制度、赤ちゃんの環境と衣類、家族計画、歯の健康、パパの妊婦体験 内 妊娠中から考える健康家族のバランス食、新生児の保育、もく浴実習、妊娠から出産・赤ちゃんとの生活、パパの妊婦体験
予 もぐもぐ離乳食教室	6月26日(金) 10:00~11:15	受 9:30~10:00(保育利用の方は9:30~9:45) 対 おおむね生後3~8か月児の保護者 場 ピアザ☆ふじみ 内 離乳初期~中期の進め方、調理のデモンストレーション(試食なし)、質問タイム 定 15人(申込順) 申 6月16日(火)9:00から電話で 他 託児あり(生後3~8か月児、10人(申込順))
予 ニコニコ☺子どものごはん展示&相談室	展示 6月2日(火)・9日(火)・17日(火)・23日(火) 13:00~15:00 相談 6月18日(木) 10:00~12:00	対 乳幼児の保護者 場 健康増進センター 内 離乳後期(生後9か月)からの幼児食のポイントを展示(試食なし) ※12か月児・1歳6か月児・3歳児健診と同じ日程で行います。健診対象児の保護者は予約不要 対 おおむね生後5か月~3歳児の保護者 場 ピアザ☆ふじみ 内 管理栄養士による、お子さんの食事の悩みに対する個別相談 定 4人(申込順)
わくわく子育てトーク	6月25日(木) 10:00~11:00	受 9:45~10:00 対 1歳ごろまでのお子さんとお母さん・お父さん 場 針ヶ谷コミュニティセンター 内 お母さん・お父さんたちの交流 主 富士見市母子保健推進員連絡協議会 他 バスタオルをお持ちください。
予 乳児相談室	6月11日(木) 10:00~11:30	受 9:40~10:00 対 1歳までのお子さん(第一子)とお母さん 場 ピアザ☆ふじみ 内 ワンポイント保健情報、育児相談、グループトーク、母乳相談 ※母乳相談のみ第二子以降も可。助産師・管理栄養士・保健師の相談もあります。
予 はじめてのパパの子育てサロン	6月13日(土) 10:00~11:30	受 9:50~10:00 対 1歳までのお子さん(第一子)とお父さん 場 針ヶ谷コミュニティセンター 内 はじめての育児、パパ同士の情報交換と交流
予 ママのリラックスタイム	6月11日(木)・22日(月) ①10:30~12:00 ②13:30~15:30	対 妊婦、1歳ごろまでのお子さんとお母さん 場 健康増進センター 内 お母さんのリラックス、子育て経験者によるお子さんの見守り 定 各5組程度(申込順) 他 健診日の午後枠は送迎バスあり(要予約) ※左記日程のほか、4か月児健診と同じ日でも行います。
乳幼児健診		※詳しくは、該当される方へ送付する個別通知をご覧ください。
4か月児健診	6月1日(月) 6月16日(火)	対 令和8年1月1日~1月15日に生まれた子 対 令和8年1月16日~1月31日に生まれた子
12か月児健診	6月2日(火) 6月17日(木)	対 令和7年5月17日~6月8日に生まれた子 対 令和7年6月9日~6月30日に生まれた子
1歳6か月児健診	6月9日(火)	対 令和6年8月22日~9月16日に生まれた子
3歳児健診	6月23日(火)	対 令和4年12月生まれの子



予 要予約 受 受付時間 対 対象 場 場所 内 内容 定 定員 申 申込方法 他 そのほか

イングリッシュ・サマー・キャンプ(全2回)

夏休みにAET(英語指導助手)の先生と英語だけで活動しませんか。

小学3年生

A日程またはB日程の午前・午後コースのいずれかに参加
とき A日程／7月23日(休)・24日(金)
 B日程／7月27日(月)・28日(火)

場所 A日程／ふじみ野交流センター
 B日程／鶴瀬西交流センター

費用 200円

小学5年生

午前・午後コースのいずれかに参加

とき 7月30日(休)・31日(金)

場所 午前コース／鶴瀬西交流センター
 午後コース／ふじみ野交流センター

費用 500円

【共通事項】

時間 午前コース／午前9時30分～正午
 午後コース／午後2時～4時30分

定員 各20人(定員超は抽選)

申込 6月19日(金)までにWebで

問 学校教育課
 ☎623



子育てまちゅり

とき 6月30日(火)午前10時～11時30分

場所 市民総合体育館

対象 乳幼児と保護者(無料)

内容 手形工作、ハイハイ競争、でんしゃごっこ、紙芝居の読み聞かせ、ミニミニコンサートほか

申込 6月1日(月)～29日(月)午前10時～午後5時に電話・窓口

問・申込先 諏訪児童館
 ☎049(255)6671

小学生ロボコン富士見市大会説明会

8月に開催する大会の説明会とロボット作りのワークショップを行います。

とき 6月27日(出)午前9時15分～正午

場所 市民総合体育館

対象 市内在住、在学の小学生と保護者

※保護者のみの参加可

定員 50人(無料、申込順)

講師 野村泰朗氏(埼玉大学准教授)

ほか はさみ、単3電池2本、ロボットの材料(必要な方)をお持ちください。

※教材の販売あり(要申込)

共催 埼玉大学教育学部野村研究室STEM教育センター、市

申込 6月16日(火)までにWeb

で

問 学校教育課 ☎623



子どもの養育費に関する支援

問・申込先 子ども未来応援センター ☎049-252-3773

ひとり親家庭の子どもの健やかな成長を支えるため、市では養育費の確保に関する事業を行っています。



養育費に関する公正証書などの作成費用補助

ひとり親家庭の養育費の取り決め内容の債務名義化を促進し、継続した履行確保を図るため、公正証書などの作成にかかった費用を補助します。

補助限度額 43,000円

【債務名義とは】

債務者に(養育費を)支払う義務を強制的に履行させる手続きを行う際に必要となる、公的機関が作成した文書のことです。

子どものための養育費相談

子どもの養育費や親子交流など、ひとり親家庭が抱える諸問題について専門の相談員に相談できます(無料)。

とき 毎月第3木曜午後1時30分～4時30分

※1人1時間程度

対象 市内在住、在勤、在学で、離婚に伴う養育費や親子交流、子どものケアなどについて相談したい方

相談員 (公社)家庭問題情報センタースタッフ

申込 電話・窓口で



就学相談



子どもの心身の発達、学習や生活に対する心配など、就学に関わる相談を行っています。

※秘密は守られます。

こんなことで悩んでいませんか

- ・集団になじめず多くの人と一緒に学習に取り組めない
- ・話し方が幼く、言葉の遅れがみられる
- ・話の内容を理解するのに時間がかかる
- ・じっとしているのが苦手で、集中して物事に取り組むことが難しい
- ・物事に強いこだわりがある
- ・基本的な生活習慣がなかなか身につかない
- ・ある音を別の音で発音したり抜かしたりし、正しい発音ができないなど

場所 教育相談室

対象 小学校入学前の幼児(年長相当)・在学中の児童生徒の保護者

申込月～金曜午前9時～午後5時に電話で

問・申込先 教育相談室

☎049(257)5310

ご案内 募集

イベント

介護者教室

学ぼう高血圧～高血圧って何が悪いの？～



とき 6月12日(金)午後2時～3時

場所 市民福祉活動センター「ぱれっと」

対象 介護をしている方、介護に関心がある方

定員 20人(無料、申込順)

講師 市保健師

申込 6月11日(木)までの午前9時～午後5時に電話で

※電話は日曜を除く

問・申込先

高齢者あんしん相談センター ふじみ苑

☎049(293)1168

聞こえにくさの改善が認知症予防につながる

とき 6月15日(月)午後1時30分～3時

場所 高齢者いきいきふれあいセンター

対象 介護をしている方、介護に関心がある方

定員 15人(無料、申込順)

子育て イベント

講師 富家在宅リハビリテーションケアセンター

申込 6月12日(金)午後5時までにメール・電話で

✉takumi-hokatsu@aq.wakwak.com

※電話は日曜を除く

問・申込先

高齢者あんしん相談センター えぶりわん鶴瀬Nissi

☎049(293)8330

あいサポーター研修

障がいのある方が困っているときにちょっとした手助けができるよう、さまざまな障がいを知ることが出来ます。

受講後には、あいサポーターのシンボルバッジをお渡しします。



とき 6月11日(木)午後2時～3時30分

場所 鶴瀬西交流センター

定員 15人程度(無料、申込順)

申込 6月8日(月)午後4時まで

Web・電話・FAX・窓口で



問・申込先

富士見市社会福祉協議会

☎049(254)0747

FAX 049(255)4374

市民伝言板 ぐらこのリユース

フレイルサポーター養成研修

とき 6月15日(月)午前10時～午後3時

場所 健康増進センター

対象 おおむね60歳以上の方

定員 20人(無料、申込順)

申込 6月1日(月)から電話・窓口で

問・申込先 健康増進センター

☎049(252)3771

ファミリー・サポーターセンター基礎講座

子どもの預かりや送迎などを支援するサポーター会員(有償ボランティア)になるための講座です。

とき 6月24日(水)午前9時30分～正午

場所 鶴瀬西交流センター

定員 20人(無料、申込順)

講師 市保育士・保健師

申込 6月19日(金)までに電話・FAX・窓口で

問・申込先

富士見市ファミリー・サポーターセンター

☎・FAX 049(251)3337

フランス手芸「カルトナージュ」で粘着クリーナークース作り

厚紙や布などで作るフランス手芸の講座です。

とき 6月17日(水)午前10時～11時30分

場所 ふじみ野交流センター

対象 市内在住、在勤の方

定員 12人(定員超は抽選)

講師 小川光枝氏(市民人材バンク登録者)

費用 1000円

ほか はさみ、手拭きタオル(濡らして使います)をお持ちください。

主催 富士見市市民人材バンク 推進員の会

申込 6月1日(月)～8日(月)にWeb・電話で



問・申込先

生涯学習課

☎049(252)7138



水子貝塚資料館のお知らせ
049-251-9686

縄文の森観察会(初夏)

青葉の爽やかな季節の水子貝塚公園の草木を、資料館職員によるガイドを聞きながら観察します(申込不要)。

とき 6月13日(土)午後1時～2時
集合場所 水子貝塚公園説明広場

夏休み縄文宿泊体験

とき 宿泊体験 7月18日(土)前9時～19日(日)午前11時30分
土器の野焼き 8月8日(土)午前9時～正午

対象 小学4～6年生
内容 土器づくり、縄文アクセサリーづくり、夜の竪穴住居体験、縄文料理体験、自然観察ほか

定員 20人(定員超は抽選)

※抽選結果は7月3日(金)までにメールで通知します。

費用 1500円

申込 6月3日(火)～20日(土)午前9時～午後5時にWeb



縄文の森コンサート

サクソス四重奏のコンサートを行います。

とき 6月28日(日)午後2時～3時(開場/午後1時30分)

場所 水子貝塚公園展示館

定員 80人(無料、当日先着順)

出演 Ensemble Kiran

土曜おもしろミュージアランド 貝のアクセサリー

とき 6月6日(土)
費用 100円



革のきんちゃく

とき 6月20日(土)
費用 300円



【共通事項】

時間 午前10時、午後1時30分(当日先着順)

※受付は各回30分前から

対象 小学生以上

※未就学児は保護者同伴

で可

定員 各15人

難波田城資料館から ☎049-253-4664 【休館日】月曜(祝日の場合は翌日)



難波田城公園まつり

とき 6月7日(日)午前10時～午後3時(雨天時は内容を一部変更)

内容

- 武者行列(午後1時20分に南畑八幡神社を出発)
- 火縄銃演武(午後2時から)
- 芸能発表(鼓笛隊、吹奏楽、和太鼓ほか)
- 昔あそび(射的、竹馬ほか)
- 体験・実演(はたおり、竹細工、紙芝居、拓本ほか)
※一部有料
- 模擬店(まんじゅう、焼きそばほか)

共催 難波田城公園活用推進協議会、市

※駐車場には限りがあります。



6月のちよこつと体験

子どもから大人まで気軽にできる昔体験です(無料、申込不要)。

日にち	内容
13日(土)	はたおり
20日(土)	いろいろの日
21日(日)	ジュズダマの腕輪
27日(土)	はたおり
28日(日)	てるてる坊主

時間 午後1時～3時(各20分程度)

ちよつ蔵市

「ふかしいも(じゃがいも)」

とき 6月21日(日)午前11時から
※売切れ次第終了
※悪天候の場合は翌週に延期

場所 旧金子家住宅前

価格 1パック150円

主催 難波田城公園活用推進協議会

じゃがいも掘り

とき 6月21日(日)午前10時、午前11時(各1時間程度)

※悪天候の場合は翌週に延期

集合場所 旧金子家住宅前

定員 各16組(申込順)

費用 1組1,500円

ほか 持ち帰り用の袋、シャベルをお持ちください。

主催 難波田城公園活用推進協議会

申込 6月3日(火)午前9時から電話で

竹かご教室(六ツ目編みかご)

とき 7月5日(日)午前9時30分～午後4時

対象 中学生以上

定員 10人(申込順、定員超は初参加者優先)

費用 1,000円

申込 6月2日(火)午前9時から電話で

早朝に蓮を見に行きませんか

6月13日～7月4日の毎週土曜は、午前6時30分に開園します。(資料館、古民家は午前9時開館)

※開花状況は、市ホームページでお知らせします。



パソコン相談室公開講座

初心者～中級者を対象に、ワードでの文書の作成方法を学びます。



とき 6月20日(土)午後1時30分～4時

場所 鶴瀬西交流センター

定員 30人(申込順)

講師 つるせ西PCクラブ

費用 3000円

ほか ワード(2019以降)がインストールされたパソコンをお持ちください。

申込 6月1日(月)～16日(火)に電話・窓口で

問・申込先

鶴瀬西交流センター

☎049(251)2791

健康ウォーキング塾

筋肉・姿勢・体幹を意識して歩くための体づくりを学びます。

とき 6月24日(水)午前10時～11時45分

場所 市民総合体育館

対象 おおむね18～64歳で医師から運動制限を受けていない方

定員 20人(申込順)

講師 (一社)日本ウォーキング協会

費用 30円

申込 6月1日(月)からWeb・電話・FAX・窓口で

問・申込先

健康増進センター

☎049(252)3771

FAX 049(255)3321



神田織音 講演会

講演師神田織音が、円熟の語り口で講演2席を読みま

す。

とき 7月5日(日)午後2時～3時30分

場所 ふじみ野交流センター

定員 100人(無料、申込順)

申込 6月1日(月)からWeb・電話・窓口で

※電話・窓口での受付は午前9時～

午後9時30分

問・申込先

ふじみ野交流センター

☎049(261)5371



げんもりかん映画会 「104歳、哲代さんのひとり暮らし」

いくつになっても幸せに生きるヒントをくれるドキュメンタリーです。

とき 6月20日(土)午前10時、午後2時、午後6時

場所 鶴瀬コミュニティセンター

定員 各266人

料金 前売券800円、当日券1000円(全席自由)

※チケットは鶴瀬公民館で販売中(平日午前9時～午後5時、電話予約可)

共催 げんもりかん、市

問 鶴瀬公民館

☎049(251)1140



ワイワイコンサート

ハーモニカ、ピアノ、ギターなどの演奏や歌唱のほか、参加者の皆さんと童謡や唱歌を一緒に歌います。

とき 6月21日(日)午後1時30分～4時

場所 水谷公民館

定員 50人(無料、当日先着順)

出演 水谷公民館利用サークルほか

共催 ワイワイコンサート実行委員会、市

問 水谷公民館

☎049(251)1129

ラケットテニス大会

バドミントンのコートで硬式テニスのルールを適用するニュースポーツです。

とき 7月5日(日)午前9時～午後4時

場所 市民総合体育館

定員 32チーム(1チーム4～6人。男女混合・女性同士。70歳以上は性別不問のダブルス形式)(定員超は市内在住、在勤、在学チームを優先して抽選)

参加費 1チーム1200円

主催 富士見市スポーツ推進委員連絡協議会

申込 6月15日(月)までにWeb・郵送・窓口で

☎049(252)7139



びん沼自然公園のお知らせ

☎049(257)8484

お花屋さんが教える季節の寄せ植え教室

とき 6月6日(土)午前10時～11時

費用 3500円

お花屋さんが教える季節の生花アレンジ教室

とき 6月11日(木)・25日(木)午前10時～11時

費用 各3000円

アジサイなどを使います。

【共通事項】

定員 各12人(申込順)

申込 電話で

理学療法士監修

ハワイアンゆるフラ体操

とき 毎月第1・3木曜午前10時30分～11時20分

定員 各12人(当日先着順)

費用 各700円

AROMAマインドフルネス

とき 毎月第2・4火曜午前10時30分～11時15分

定員 各10人(当日先着順)

費用 各700円

観想

観想

ご案内 募集

子育て

イベント

市民伝言板

くらしのニュース

やなせ川いかだラリー

手作りのいかだで、柳瀬川を下ってみませんか。

とき 7月26日(日)午前8時30分～正午 ※雨天中止

場所 柳瀬川志木大橋周辺

対象 小学生以上(1チーム2人以上)

※小学生の場合、必ず大人も乗船

参加費 1艇1000円

共催 やなせ川いかだラリー実行委員会、市

申込 6月1日(月)～26日

(金)にWeb・FAX・



窓口(平日午前9時～午後5時)で

出艇説明会

各チーム必ず1人出席してください。

とき 6月28日(日)午前10時

場所 水谷東公民館

問・申込先 水谷東公民館

☎ 048(473)8717

FAX 048(471)7555



図書館から

【開館時間】 午前9時～午後7時
【休館日】 月曜(祝日の場合は翌平日)

【共通事項】 **持ち物** 図書館利用カード
ほか 未就学児保護者同伴

中央図書館 ☎049-252-5825
鶴瀬西分館 ☎049-252-5945
ふじみ野分館 ☎049-256-8860

水谷東公民館図書室
(開室/午後1時～5時)
☎中央図書館



中央図書館のお知らせ
問・申込先 ☎049-252-5825

図書館でボードゲームをしよう
ボードゲームの遊び方を教わりながら気軽にゲームを楽しみましょう(無料、申込不要)。

とき 6月20日(土)午前10時～正午
対象 小学生以上

図書館ふじみ野分館のお知らせ
問・申込先 ☎049-256-8860

ぶんちゃんひろば
勝瀬中学校科学部の実験教室
「踊りくるうストローと水の中のエレベーター」の実験をします。
とき 7月11日(土)午前11時～正午
場所 ふじみ野交流センター
対象 未就学児～小学生
定員 12人(無料、申込順)
申込 6月13日(土)から電話・窓口で

6月の映画会など		とき
中央図書館	こども映画会	13日(土)午後1時30分「家なき子レミ」
		20日(土)午後1時30分 「うっかりペネロペ 家族といっしょ編」
	一般映画会	7日(日)午後1時30分「ごっこ」
		21日(日)午後1時30分「エル・スール」
	おはなしかい(乳幼児)	3日(水)・17日(水)午前11時
	おはなしかい(幼児・小学生)	6日(土)・27日(土)午後2時
ミニコンサート	28日(日)午後0時30分 テーマ「音で旅する 彩りの世界～エレクトーン～」	
鶴瀬西分館	こども映画会	7日(日)午前10時30分 「映画すみっぐらし ツギハギ工場のふしぎなコ」
	おはなしかい(乳幼児)	10日(水)・21日(日)午前11時
	スペシャルおはなしかい いちぶえいご(幼児・小学生)	21日(日)午後3時
ふじみ野分館	こども映画会	28日(日)午後2時「科学×冒険サバイバル!」
	おはなしかい(乳幼児)	11日(水)午前10時30分

※映画会の上映作品は予告なく変更する場合があります。

図書館鶴瀬西分館のお知らせ

問・申込先 ☎049-252-5945

赤ちゃんといっしょで遊ぼう

とき 6月24日(水)午前10時、午前11時 ※各40分程度

対象 首が据わった0～2歳未満の子どもと保護者、妊娠中の方

定員 各親子4組・妊娠中の方2人(無料、申込順)

講師 鷺見優子氏(県立図書館おはなしボランティア派遣講師)、柴崎妙子氏(保育士)

申込 6月2日(水)～20日(土)に電話・窓口で

大人向け読書感想文ワークショップ

1冊の本を題材に、読書感想文の書き方の基本を学び、感想を深めていきます。

とき 6月27日(土)午前10時～11時30分

対象 中学生以上

定員 16人(無料、申込順)

講師 対崎奈美子氏(全国学校図書館協議会参与)

申込 6月3日(水)から電話・窓口で

2026科学講座カードゲーム〈ぶんしっし〉

とき 7月12日(日)午前10時～正午

対象 小学生以上(小学生は親子参加)

定員 20人(申込順)

講師 吉野幸子氏(NPO法人楽知ん研究所 新座らぼらぼ)

費用 1人330円

申込 6月12日(金)から電話・窓口で

ご案内 募集

上級救命講習

心肺蘇生法、AEDの使用
方法などを学びます。

とき 6月13日(土)午前9時～午後6時

場所 消防本部大講堂(ふじみ野市大井中央1-1-19)

対象 富士見市、ふじみ野市、三芳町に在住、在勤、在学の方

定員 25人(無料、申込順)

申込 6月1日(月)～3日(水)午前8時30分～午後5時に電話で
問・申込先 消防本部救急課

☎049(261)6673



針ヶ谷コミュニティセンターのお知らせ

☎049(251)8478

あなたの英語を試そうしゃべり英語サロン(全4回)

とき 6月8日・22日、7月13日・27日(いずれも月曜)午後1時30分～2時45分

定員 12人(申込順)

講師 菅原美恵氏

費用 2000円

申込 6月1日(月)午後3時から電話で

子育て

イベント

市民伝言板

くらしのニュース

英語を磨こうブラッシュアップ
プ英会話サロン(全4回)

とき 6月8日・22日、7月13日・27日(いずれも月曜)午後3時～4時15分

定員 12人(申込順)

講師 菅原美恵氏

費用 2000円

申込 6月1日(月)午後4時から電話で

ゆったり太極拳入門(全7回)

とき 6月23日～8月4日(毎週火曜)午後1時30分～2時30分

定員 20人(申込順)

講師 田中小百合氏

費用 3500円

申込 6月1日(月)午後1時から電話で

夜の瞑想太極拳(全6回)

とき 6月27日～8月1日(毎週土曜)午後7時～8時

定員 12人(申込順)

講師 田中小百合氏

費用 3000円

申込 6月1日(月)午後2時から電話で



〒354-0021 鶴馬1803-1

窓口業務日 6/1(月)・16(火)、7/1(水)・16(木)午前9時～午後10時

問・申込先 キラリ☆ふじみ ☎049-268-7788

※月～金曜午前9時～午後6時(祝日を除く)



イベントのお知らせ

シアター・ブリック from デンマーク『えはがき』

オブジェクトアニメーションや短い映像、フォークやスプーンなど身近なものでつくったオリジナルの楽器が奏でる音楽で、旅の情景を描きます。

とき 7月25日(土)午前11時、午後1時30分

場所 針ヶ谷コミュニティセンター

出演 リサ・ベッカー氏、クラウド・カールセン氏

費用【全席自由・時間指定】一般1,500円、2歳～高校生 500円

※2歳未満の子どもは保護者1人につき1人まで膝上鑑賞無料

チケット発売 6月16日(火)からWeb・電話・窓口で



わ・つむぎラボ 出張版
「キッチングッズを奏でよう」

日常のリフレッシュタイムとして気軽にご参加ください。

とき 7月4日(土)午後2時～4時

場所 南畑公民館

対象 小学生以上

定員 10人(無料、申込順)

進行 宮内康乃(当館芸術監督)

申込 6月10日(水)午前9時～7月3日(金)午後6時にWeb・電話で

わ・つむぎラボ スペシャル「世界の民族楽器に触れて、音で遊んでみよう！」

とき 8月8日(土)午前10時30分～午後0時30分

場所 ピアザ☆ふじみ

定員 20人(定員超は抽選)

進行 宮内康乃(当館芸術監督)

講師 飯田茂樹氏(民族楽器演奏家)

費用 大人1,500円、子ども(高校生以下) 800円

※未就学児～小学3年生は保護者と一緒の参加をおすすめします。

申込 6月16日(火)～7月25日(土)にWeb・郵送で

おでかけ!こどもステーション☆キラリ

とき 7月4日(土)午前10時～正午

場所 南畑公民館

対象 小学生

定員 20人(無料、申込順)

進行 宮内康乃(当館芸術監督)、大道朋奈氏、仁科幸氏

申込 6月10日(水)午前9時～7月3日(金)午後6時にWeb・電話で

市民総合体育館のお知らせ
049-255-5555

やさしいピラティス(全9回)

とき 7月6日～9月28日
れも月曜午後1時30分～2時30分
※7月20日、8月10日・17日、9月21日を除く
対象 高校生以上
定員 25人(申込順)
講師 吉村朋子氏
費用 4,500円

はじめてのヨガ(朝)(全7回)

とき 7月6日・13日・27日、8月24日・31日、9月7日・14日
いづれも月曜午前10時～11時30分
対象 高校生以上
定員 20人(申込順)
講師 伊藤祥子氏
費用 4,900円



やさしいヨガ(夜)(全10回)

とき 7月8日～9月16日
水曜午後8時10分～9時10分
※8月12日を除く
対象 高校生以上
定員 30人(申込順)
講師 吉村朋子氏
費用 5,000円

小学生フットサルスクール(全10回)

とき 7月1日・15日・22日・29日、8月5日・19日・26日、9月2日・9日・30日
いづれも水曜
①基礎コース(小学生) / 午後5時30分～6時20分
②レベルアップコース(小学4～6年生) / 午後6時30分～7時20分
定員 各32人(申込順)
講師 総合型地域LAGスポーツクラブ
費用 ①5,000円②7,000円
①②の両方1万円

貯筋体操(全10回)

自重トレーニングを中心に筋力維持を目指します。
とき 7月2日～9月17日
木曜午前10時～11時
※7月16日、8月13日を除く
対象 40歳以上の方
定員 20人(申込順)
講師 岡崎秀哉氏(フィジカルコーチ)
費用 5,000円

【共通事項】

申込 6月4日(木)午前9時から
電話・窓口で

市民伝言板

市内で活動する団体・サークルのイベント情報や会員募集を掲載しています。



問 シティプロモーション課
049-256-9535

日時 場所 対象 内容 定員
講師 参加費、会費など その他
主催 申込方法など 問合せ

イベント

ハナミズキ / 体操無料体験会 6月2日・16日・23日・30日
いづれも火曜 11:00～12:30 鶴瀬公民館 女性
音楽に合わせて体操・ダンス・ストレッチ
室内用運動靴持参 会員募集 / 毎週火曜 ①9:00～10:30
②11:00～12:30 鶴瀬公民館 女性
①椅子を使っの軽体操②音楽に合わせて体操・ダンス・ストレッチ
入会金1,000円・月会費2,500円 山下 049-255-1277

ふれあい住宅デー / 6月21日(日) 10:00～15:00(受付:14:30まで)
水谷東三丁目集会所、寺下広場、前谷集会所、渡戸出荷所
包丁研ぎ・まな板削り・網戸の張替え(有料)、無料住宅相談(会場により内容が異なります)
埼玉土建ふじみ野支部 佐藤 049-251-2540

募集

免疫力を高めるシニアのためのゆったりヨガ / 第1・3木曜 10:30～11:30
鶴瀬西交流センター、三芳町立藤久保第6区集会所
シニアの方も無理なくできる呼吸法で健康寿命を延ばしましょう
3か月4,200円 合田 090-4591-8330

社交ダンスサークル「ピエロ」 / 4回水曜 19:00～20:30
水谷公民館 ボールルーム(スタンダード)とラテンの全10種目の練習
入会金1,000円・月会費4,000円
経験不問、体験あり 数 080-3129-7538

シルバー麻雀同好会 / 月8回(月・金曜各1回、火曜2回、木曜4回) 9:10～16:30
針ヶ谷コミュニティセンター
60歳以上の麻雀経験者
麻雀ゲームで老化防止
月会費1,000円
見学自由 中村 090-5758-7653

現代×伝統の融合! 新世代盆踊りプロジェクト「盆踊り革命(盆レボ)」
BON=style / 2回土・日曜 9:00～18:00
のうち2時間程度
ピアザ☆ふじみほか
最新の現代音楽に合わせて踊る新時代の盆ダンスサークルです。
夏祭りやイベントに向け楽しく踊りましょう
半年会費1,000円
初心者歓迎 天舞扇踊神 080-3594-6479

(男の料理)キッチン おんどり / 4回木曜 9:00～12:00
針ヶ谷コミュニティセンター
男性料理経験のない男性がやさしく始められる煮炊きの基本実習
月会費1,300円 谷地田 049-252-1878

くらしの



5月1日現在 問 環境課 049-252-7100

不用になった品物のリユースを希望する市民の方の橋渡しをする場です(無料のみ)。※前月号以降に新しく追加された情報を掲載しています。最新情報などは市ホームページをご覧ください。



ゆずってください

ウインドウエアコン

ゆずります

小型犬用ペットケージ

市では「富士見市男女共同参画推進条例」を制定し、性別にかかわらず、個人の能力が尊重される社会を目指して“いっぽいっぽ”取り組みを進めています。



☎ 人権・市民相談課 ☎ 271

■ 富士見市男女共同参画プラン(第4次)の中間見直しを行いました

富士見市男女共同参画プラン(第4次)は令和3年度~令和12年度を計画期間とし、中間年度および必要に応じて見直しを行うこととしています。今回、男女共同参画を取り巻く社会情勢の変化や法制度の新設、施策の進捗状況などを踏まえ、部分的な見直しを行いました。今後は、下記の5つの基本目標に基づき、男女共同参画社会の実現を目指してさまざまな施策を推進していきます。

基本目標Ⅰ

男女共同参画社会を進める意識づくり

- 性別にかかわらず、一人ひとりの人権が尊重され、個性と能力を發揮できる男女共同参画社会の実現のため、固定的な性別役割分担意識の解消や、男女共同参画の視点に立った教育・学習の推進に取り組めます。

基本目標Ⅱ

男女の人権を尊重したまちづくり

- 家庭・学校・職場・地域等のあらゆる場における様々なハラスメント防止のため、意識啓発に取り組めます。
- 困難な問題を抱える女性が、適切な支援を受けられるよう、相談窓口及び支援体制の充実に取り組めます。
- 性は多様であることや、性的マイノリティが抱える問題を理解し、偏見や差別をなくすため、啓発と環境整備を進めます。

基本目標Ⅲ

配偶者・パートナー等からの暴力のないまちづくり

- 配偶者やパートナー等からのあらゆる暴力の根絶を目指し、意識啓発に取り組むとともに、DV被害者への支援体制の充実を図ります。
- 犯罪を未然に防ぐための取り組みを推進するとともに、犯罪被害者等への適切な支援を行います。

基本目標Ⅳ

あらゆる分野に男女が共同参画できる環境づくり

- 職場・地域社会などのあらゆる分野において、男女がともに責任を担い、多様な意見を政策等に反映させるため、政策・方針決定過程への女性の参画を促進します。
- すべての人に大切なワーク・ライフ・バランス(仕事と生活の調和)の推進のため、多様な働き方への支援や地域で支える子育て支援を進めるとともに、介護家庭を支える福祉の充実を図ります。

基本目標Ⅴ

地域における男女共同参画のまちづくり

- 幅広い世代や多様な地域住民が、それぞれの立場やライフスタイルに応じて、地域の活動に参画できるよう、環境づくりを進めます。
- 防災に関する政策・方針決定過程及び防災の現場における女性の参画を推進するとともに、災害時には、男女のニーズの違いや、高齢者、子どもなど、あらゆる市民に配慮した避難所の運営に努めます。

本プランは、男女共同参画社会基本法に基づく「市町村男女共同参画計画」、DV防止法に基づく「市町村基本計画」、女性活躍推進法に基づく「市町村推進計画」および困難女性支援法に基づく「市町村基本計画」として位置づけられています。

詳しくはこちら▶



6月23日~29日は男女共同参画週間

毎年6月23日~29日の1週間を「男女共同参画週間」とし、全国でさまざまな取り組みを行っています。職場、学校、地域、家庭で、それぞれの個性と能力を發揮できる「男女共同参画社会」を実現するため、一人ひとりができることを考えてみませんか。

■ 男女共同参画週間関連イベント

パネル展示「男女共同参画の視点から考える表現ガイド」

とき 6月18日(木)~26日(金) ※最終日は午後4時まで

場所 市役所本庁舎1階市民ホール

関連図書の展示

とき 6月2日(火)~30日(火) **場所** 中央図書館



富士見市表彰式

4月10日の富士見市記念日に、市政発展へのご功績を称えて表彰式を開催しました。(表彰者の紹介は、広報『富士見』5月号に掲載)



第53回富士見市子どもフェスティバル

イベントなどの様子が動画で見られます▶



4月19日、文化の杜公園で第53回富士見市子どもフェスティバルが開催されました。元気な子どもたちによるステージでのダンスパフォーマンス、ラグビーゲームやフライングディスクなどの体験では子どもたちの真剣な表情も見ることができ、みなさんの笑顔が溢れる一日となりました。



東大久保の菜の花フェスタ

4月5日、東大久保浄水場付近の田んぼで菜の花フェスタが開催されました。昨年は中止となった熱気球係留フライトが行われ、上空から一面の菜の花畑を眺めたり、トラクターの荷台に乗って菜の花畑の中を巡るたくさんの家族連れの方などで賑わいました。





第15回水谷東地域非常災害対応訓練を実施

3月29日に水谷東地域を中心に水谷東安心まちづくり協議会と市の共催で非常災害対応訓練が実施され、水谷東地域の各町会と榎町町会、水谷中学校の生徒を中心に多くの地域の方々が参加されました。



躰道全国大会の出場報告会



令和7年8月に開催された「第34回全国社会人^{たいてう}躰道優勝大会」に出場され、個人法形(命)新人・級位の部で優勝された山本 芳江さんと「第43回全国高校生躰道優勝大会」に出場され、級位個人法形第3位の成績を収められた山本 隼人さん(高校1年)が3月25日に来庁され、出場報告会が開催されました。芳江さんは「今回は緊張してしまいぎりぎりの大会だった。次回はしっかりと準備したい。いずれは黒帯に挑戦したい」。隼人さんは「中学1年で一度躰道を離れてからの復帰戦で緊張した。今後はblankで落としてしまった体力を戻したい」と語られました。※()内は出場当時

国際大会・全国大会入賞者が表敬訪問



3月28日開催の第8回WKOジャパンアスリートカップ優勝をはじめとする、空手の国際大会および全国大会に出場し、優秀な成績を収められた大場心遥さん(水谷小5年)が4月7日に来庁され、市長へ表敬訪問されました。

大会の感想と今後の抱負を聞かれた大場さんは、「今大会は試合ごとに波があった。6年生では、これまで準優勝や3位だった大会で必ず優勝して、次はもっと良い成績で挨拶に来れるように頑張りたい」と語られました。※()内は出場当時



地域防犯ニュース

ひがしいるま

岡東入間警察署 ☎049-269-0110
東入間防犯・暴力排除推進協議会

犯罪発生状況

令和7年中の県内の刑法犯認知件数(確定値)は、5万3,471件であり、前年同期に比べ1,804件増加しており、なかでも地域住民の身近な犯罪である侵入窃盗、車上ねらいが特に増加している状況です。

また、令和7年中の県内の特殊詐欺認知件数は1,799件、被害金額が78億9,013万円と増加傾向にあります。

現在、警察は総力を挙げて市民の体感治安の向上のため邁進まいしんしていますので、引き続き、警察活動に対するご理解とご協力をお願いします。

東入間警察署管内の特殊詐欺被害の特徴 / 「オレオレ詐欺が約4割」「65歳以上の被害が約7割」「女性被害が約6割」

令和7年中の刑法犯認知件数(確定値)・特殊詐欺被害発生状況(暫定値)

	刑法犯認知	特殊詐欺被害発生状況	
	件数	件数	被害金額
富士見市	945件	52件	1億4,628万円
ふじみ野市	831件	51件	1億2,011万円
三芳町	240件	16件	2,402万円
埼玉県内	53,471件	1,799件	78億9,013万円

※各発生場所の数値であり、東入間警察署の認知件数とは数値が異なります。

犯罪被害に遭わないために ～緊急時はすぐに110番通報を！～

！ 詐欺の電話に注意しましょう

東入間警察署管内の特殊詐欺被害金額は前年に比べ減少したものの、特殊詐欺認知件数は前年に比べ大きく増加しました。特殊詐欺の電話がかかってきたとの通報は毎日のように寄せられています。

「自分はだまされるはずがない」「うちの親は大丈夫」などといった先入観は捨て、普段から家族や身近な人と気軽に相談できる環境づくりを心がけましょう。

【電話詐欺を防ぐためには】



犯人の話術は巧妙で、電話に出ると誰でもだまされる可能性があります。犯人からの電話に出ないために、被害に遭わないための対策を行いましょう。

被害を防ぐポイント

- 在宅中でも留守番電話に設定する
- 防犯機能付き電話を利用する
- 万が一詐欺の電話に出てしまった場合に備えて、普段から家族間で連絡を取り合う

！ 自転車の盗難に注意しましょう

東入間警察署管内では、令和7年中、自転車盗難が515件発生し、前年に比べ31件増加しています。被害の約7割が施錠していない状態で盗まれており、自宅や駅付近の駐輪場などで多く盗まれています。

被害を防ぐポイント

- 自宅や短時間の駐輪でも必ず鍵をかける
- 車体に付いている鍵に加え、ワイヤーロックなどで二重に施錠する



特殊詐欺とは

犯人が電話やはがきなどで親族などをかたり、現金やキャッシュカードをだまし取る「オレオレ詐欺」や、医療費の還付金があると言ってATMでお金を振り込ませる「還付金詐欺」などの犯罪のことです。

国際電話番号による特殊詐欺が急増中

「+1」や「+44」などから始まる番号の電話には「出ない、かけ直さない」ようにしましょう。

海外との通話が不要な方は、国際電話不取扱受付センターで発信・着信を無償で休止できます(固定電話のみ)。東入間警察署生活安全課でも手続きを受け付けています。

☎国際電話不取扱受付センター

☎0120-210-364

東入間警察署管内では、警察官をかたってネットバンキングで送金させる詐欺や、市役所をかたって累積保険料の還付金があると言いATMで振り込ませる還付金詐欺が多く発生しています。

警察官かたりを見破るポイント

警察官が、SNSやビデオ電話で連絡を取り、警察手帳や逮捕状を提示・送信することはありません。

電話番号の下4桁が「0110」であっても、国際電話(+から始まる番号)などからかけているケースがあるため注意が必要です。

☎要予約 ☑対象 会場 内容 定員 持ち物 費用 申込方法 主催 その他

事業名	とき	会場	内容	定員	持ち物	費用	申込方法	主催	その他
健康づくり料理講習会	6月10日(休)	南畑公民館	☑メニューテーマ「カミカミ! 健口メニュー」 鶏肉とパプリカのカシューナッツ炒め、生春巻き、シャキシャキスープ ミニ講話…お口の健康で元氣アップ ☑400円 ☑富士見市食生活改善推進員協議会 ※いずれの場所も10:00～13:00 ※開催日の1週間前までに参加者本人が申し込みください。 ※25日(休)は、子育て中の方も参加できます。下記をご覧ください。		健康増進センター	健康増進センター	健康増進センター	健康増進センター	健康増進センター
	10日(休)	ピアザ☆ふじみ							
	11日(休)	鶴瀬公民館							
	13日(土)	水谷公民館							
	16日(火)	針ヶ谷コミュニティセンター							
25日(休)	鶴瀬公民館(託児付き)								
はつらつ教室 フレイル予防コース	木曜日コース 6月11日・18日・25日		☑足腰の痛みや動きにくさをきっかけに、思うように健康管理や体力維持ができなくなってきた方で、要支援・要介護認定を受けていない方 ☑健康増進センター(送迎あり) ☑作業療法士など専門職による個別相談と運動、心身の活動向上と、より豊かな地域参加を目指したグループ活動 ☑1回につき30円 ※いずれも10:00～12:30	健康増進センター	健康増進センター	健康増進センター	健康増進センター	健康増進センター	健康増進センター
	金曜日コース 6月12日・19日・26日								
知ってナットク 身近な健康相談室	6月22日(月) 9:00～16:00		☑健康について相談のある方 ☑健康増進センター ☑生活習慣病や食事に関する ことについて保健師、管理栄養士による個別相談 ☑1人30分～1時間程度	健康増進センター	健康増進センター	健康増進センター	健康増進センター	健康増進センター	健康増進センター
ホットと安心 健康相談	6月4日(休)	水谷東公民館 ふれあいサロン	☑健康や体の状況に心配のある方 ☑看護師や保健師による個別相談 ※いずれも13:30～15:30	健康増進センター	健康増進センター	健康増進センター	健康増進センター	健康増進センター	健康増進センター
	11日(休)	鶴瀬公民館 いきいき活動室							
	29日(月)	高齢者いきいきふれあいセンター							

集団検診

☑健康増進センター ☑Web・電話で ☑申込先 健康増進センター ☎049-252-3771

集団検診名	対象・内容	受診料	受診期日	定員	Web申込	電話申込
乳がん検診	・40歳以上の女性(昭和62年3月31日までに生まれた方)で、令和7年度(令和7年4月～令和8年3月)に受診していない方 ・問診、マンモグラフィ(X線撮影) ※2年に1回の検診です。	1,000円	7月9日(休)・10日(金) 午前・午後	各100人	6月3日(休)から受付開始	6月9日(火)から受付開始
前立腺がん検診	・50歳以上の男性(昭和52年3月31日までに生まれた方) ・問診、PSA検査(血液検査) ※年度内1回の検診です。	500円	7月14日(火) 午前	120人	6月3日(休)から受付開始	6月15日(月)から受付開始

※乳がん検診…豊胸手術やペースメーカー挿入術を受けている方、妊娠中の方、妊娠の可能性のある方、授乳中の方、授乳終了後6か月未満の方は対象になりません。30歳代の女性が個別に検診を受けた場合、助成制度があります。

健康づくり料理講習会(託児付き)

子育て中の方、息抜きに参加しませんか。

☑とき 6月25日(休)午前10時～午後1時

☑場所 鶴瀬公民館

☑定員 12人程度(申込順)

※託児あり(おおむね生後10か月以上の子ども、3人程度。定員超は抽選)

☑費用 400円



☑申込 6月18日(休)までにWeb・電話・FAX・

窓口で

※参加者本人がお申し込みください。

※託児を利用しない方の申し込みも受け付けます。
 ※メニューは上記の健康ガイド一覧表をご覧ください。

※子どものお食事などは各自ご持参ください。

☑申込先 健康増進センター

☎049-252-3771 FAX049-255-3321



食育健康ひろば

☑健康増進センター ☎049-252-3771 FAX049-255-3321

野菜ソムリエから学ぶ! 地元野菜をおいしく食べる地産地消料理 教室(託児付き)

旬の野菜の選び方・食べ方・保存方法などを学び、地元野菜を使った手軽に作れるオススメレシピです。

☑とき 6月25日(休)午前10時～午後2時

☑場所 ピアザ☆ふじみ

☑メニュー ナスとトマトのコクうまペンネ、ニンジンと玉ネギのラペ、ジャガイモのとろとろスープ、トウモロコシプリン

☑定員 16人(定員超は抽選)

※託児あり(おおむね生後10か月以上の子ども、3人程度。定員超は抽選)

☑講師 牧野悦子氏(ノライ工機代表)

☑費用 500円

☑申込期間 6月16日(火)までにWeb・電話・

FAX・窓口で



ナスとトマトのコクうまペンネ



ニンジンと玉ネギのラペ



ジャガイモのとろとろスープ



トウモロコシプリン

食育・歯と口腔に関する展示会

毎年6月は「食育月間」、毎月19日は「食育の日」、6月4日～10日は「歯と口の健康週間」です

皆さんが食や歯と口腔の健康について学ぶ機会となるよう、本や関連する資料などの展示を行います。

大切な「食」、「歯と口腔の健康」について見直ししてみませんか。

☑とき 6月1日(月)～30日(火)

☑場所 中央図書館

☑健康増進センター

☎049-252-3771



ふわっぴー

高齢者肺炎球菌予防接種のお知らせ

肺炎は日本人の死因の第5位で、肺炎による死亡者のうち95%が65歳以上の方と言われています。

肺炎で一番多い原因菌が肺炎球菌です。ワクチンの接種により肺炎の予防や肺炎にかかっても重症化を防ぐ効果が期待されます。

☑対象 市内に住居登録があり、これまでに肺炎球菌ワクチンの接種を1回も受けたことがなく、次のいずれかに該当する方

①接種日時時点で65歳の方

②接種日時時点で60歳以上65歳未満の方で、心臓・じん臓・呼吸器の機能に障がいのある方、またはヒト免疫不全ウイルスによる免疫機能に障がい(身体障害者手帳1級程度)のある方

※①の方には接種可能となる時期に通知を送付します。

☑接種回数 1回(生涯1回限り)

☑費用 5,400円(生活保護受給者は無料)

☑接種方法 2市1町の実施医療機関にお申し込みください。

☑健康増進センター ☎049-252-3771



女性のためのセルフケア講座

毎日に生かせる知識をゆーっと学びませんか。どなたでも参加できます。

☑とき 6月20日(土)午後2時～3時30分

☑場所 三芳町立中央公民館(三芳町北永井348-2)

☑内容

・もしも乳がんと言われたら～慌てないための知識と心の準備～
 講師/小西寿一郎氏(イムス三芳総合病院乳腺外科医師)

・妊娠前から整えよう! 女性の一生に寄り添う健康のお話～プレコンセプションケアとは～
 講師/小野義久氏(イムス富士見総合病院産婦人科医師)

☑定員 100人

☑申込 6月19日(金)までにWebで

講座の問合せ/

イムス富士見総合病院 ☎049-251-3061

☑健康増進センター ☎049-252-3771



健康 ワンポイント!

このコーナーでは、市民の皆さんの健康に役立つワンポイントを取り上げます。今回は熱中症予防について紹介します。

☎ 健康増進センター ☎049-252-3771



詳しくはこちら▶

梅雨明け後は熱中症に注意しましょう

■ 暑さ指数などを目安に適切な対策を

雨が降り、気温が下がると、暑さに慣れた体(暑熱順化)も元に戻ってしまいます。梅雨の晴れ間で気温が上がる日は、温度も湿度も上がる可能性がありますので、熱中症には特に注意しましょう。

また、梅雨明け後は、厳しい暑さの中で活動する機会が多くなる時期ですので、暑さ指数や熱中症(特別)警戒アラートを目安に、適切な熱中症予防を心がけましょう。

■ 水分補給と食事で夏バテ防止

室内外にかかわらず、こまめに水分を補給しましょう。1日当たり1.2L(コップ約6杯)を目安とし、起床時や入浴前後に水分を補給することも大切です。

また、食事をしっかりとることも熱中症予防になります。人は1日に必要な水分の約半分を食事から摂取しています。バランスよく食べる、朝ごはんをしっかりとるなど規則正しい食生活が基本です。夏バテで食欲がないときは食材やレシピを工夫しましょう。

熱中症を防ぎながら無理なく運動を続けるには

暑さで外出や運動の機会が減少することで、活動量の低下が心配されます。熱中症のリスクが高まる時期は、時間や場所を工夫して、無理なく運動を続けることが大切です。特に高齢者は、日ごろから運動習慣を身につけておくことで、体温調節の機能低下を防ぐことにつながります。

本格的な暑さが始まる前から、無理のない範囲で体を動かし、徐々に暑さに慣れていきましょう。



point!

時間などを工夫して無理なく運動を

- 朝や夕方など涼しい時間帯を選び、無理のない範囲で体を動かしましょう。
- 涼しい室内でのストレッチなど、安全に運動できる環境づくりも心がけましょう。
- 階段の利用など日常生活に運動を取り入れるように意識しましょう。

手話で | 手話は言語です | 楽しもう

富士見市の地名

「富士見市の地名」を紹介します。今月号は「富士見市」と市内の地名「榎町」です(市内の各地名は順不同で掲載)。

☎ 障がい福祉課 ☎049-257-6114 FAX049-251-1025

▶ 富士見市



握った両手の人さし指と中指を立て、富士山を描くように斜めに下ろします。

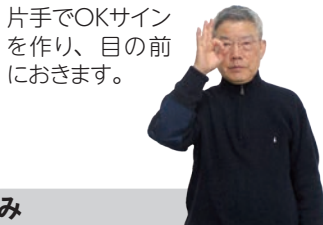

片手でOKサインを作り、目の前におきます。

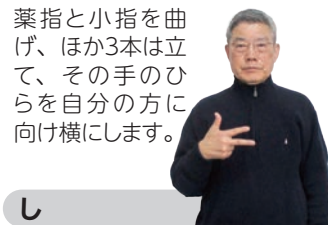

薬指と小指を曲げ、ほか3本は立て、その手のひらを自分の方に向け横にします。

▶ 榎町

片手のひらを前に向け、親指以外の4指先をつけて、5指を曲げます。



え

人さし指で、カタカナの「ノ」を書きます。



の

親指と中指、薬指同士を付け相手に向けます。



き



ちょう

両手の指先を付け三角屋根を作り、手のひらを返しながら横へ移動します。

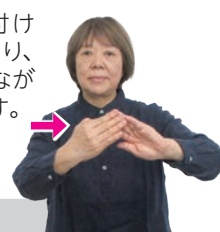

◆ このコーナーは、富士見市聴覚障害者の会、富士見手話サークルの皆さんの出演、協力のもと作成しています。団体の活動に興味がある方は、富士見市社会福祉協議会(☎049-254-0747)にお問い合わせください。

- 02 新庁舎整備事業 未来へつなぐ、まちと共にある庁舎へ
- 06 information
 - 【トピックス】 後期高齢者医療保険料のお知らせ／無料特定健診・健康診査／児童手当の更新手続き／高齢者の配食サービス支給事業の一部変更／地球温暖化防止活動支援補助金 ほか
- 10 【ご案内】 ふわっぴーポロシャツの販売 ほか
- 14 【募集】 小・中・特別支援学校臨時的任用教職員・非常勤講師募集 ほか
 - 【子育て】 イングリッシュ・サマー・キャンプ／小学生ロボコン富士見市大会説明会 ほか

- 17 【イベント】 夏休み縄文宿泊体験／難波田城公園まつり／じゃがいも掘り／早朝に蓮を見に行きませんか／やなせ川いかだラリー ほか
- 22 【市民伝言板・くらしのリユース】
- 23 男女共同参画ひろば いっぱいっば
- 24 PHOTO FLASH
- 27 地域防犯ニュースひがしいるま
- 28 健康ガイド
- 30 健康ワンポイント、手話で楽しもう♪
- 31 無料相談などのお知らせ、土曜開庁と業務時間延長
- 32 今月のFujimist

無料相談などのお知らせ

無料相談

☎…要予約 時…日時 場…場所 問…問合せ(市外局番はすべて049)
※相談日が年末年始・祝日の場合は除きます。

税務・女性・住宅相談など、そのほかの無料相談はこちら▶



- ☎**弁護士相談**
時 第1～4水・金曜13:15～16:15
- ☎**司法書士相談**
時 第1・3火曜10:00～12:00
- ☎**市民相談**(オンライン相談は要予約)
時 木曜9:00～12:00
- ☎**DV相談** ※祝日の場合は変更
時 第1～4月曜9:00～12:00
上記相談の場問 人権・市民相談課
☎251-2711 問272
- ☎**消費生活相談**
時 月～金曜10:00～12:00、13:00～15:30
場問 消費生活センター ☎252-7181
- ☎**内職あっせん**
時 水・金曜10:00～12:00、13:00～15:00
場問 産業経済課 ☎257-6827

- ☎**生活困窮相談**
時 月～金曜8:30～17:00
場問 生活サポートセンター☆ふじみ
☎265-6200
- ☎**高齢者(介護、権利擁護などの相談)**
時 月～土曜9:00～17:00
場問 むさしの ☎255-6320
ふじみ苑 ☎293-1168
えぶりわん鶴瀬Nisi ☎293-8330
みずほ苑 ☎256-7423
ひだまりの庭むさしの ☎268-5005
※上記**高齢者あんしん相談センター**の担当地域は市ホームページなどを参照
- ☎**成年後見制度相談**
時 月～金曜8:30～17:15
場問 富士見市社会福祉協議会
☎254-0747

- ☎**子どもに関する総合相談**
子どもからの相談や、妊娠・出産・子育てなどの家庭からの相談
時 月～金曜8:30～17:15
※木・金曜は保健師によるオンライン相談あり(要予約)
場問 子ども未来応援センター ☎252-3773
- ☎**教育相談**
時 月～金曜9:00～17:00、土曜9:00～12:00(電話相談のみ)
場問 教育相談室 ☎257-5310
- ☎**こころの健康相談**
時 第4金曜10:00から
場 市民福祉活動センター「ぱれっと」
問 障がい福祉課 ☎252-7101

休日の医療

東入間医師会 休日急患診療所 ふじみ野市駒林元町3-1-20 ☎049-264-9592(代)

▶救急休日診療…日曜、祝日、年末年始(12/31～1/3)
9:00～12:00、13:00～16:00、19:00～21:00

産婦人科医・外科医はこちら▶

休日・夜間の医療機関

埼玉県救急電話相談

大人や子どもの相談に対応し、医療機関を案内します。

☎#7119
(☎048-824-4199)
[24時間365日]

AI救急相談

土曜開庁と業務時間延長(6・7月)

土曜開庁の取扱業務はこちら▼



- 市役所本庁舎 ☎049-251-2711
土曜開庁 6月6日(土)・7月4日(土)午前8時30分～午後0時30分
業務時間延長 毎週木曜(祝日を除く)午後7時まで
開庁課 市民課、保険年金課、税務課、収税課、子育て支援課、保育課
- ふじみ野出張所 ☎049-262-8911
業務時間延長 6月25日(木)・7月30日(木)午後8時まで

テレ玉市町村データ放送サービス

市のイベントや行政情報、防災情報などをテレビで見ることができます。

視聴方法 テレ玉(地デジ3ch) 視聴中にdボタンで「富士見市からののお知らせ」を選択(テレビの地域設定が必要です)

アンケートの実施

より良い広報紙発行のためアンケートにご協力ください。



魅力スポットの写真募集

市ホームページでは皆さんから寄せられた写真を掲載しています。



人口と世帯数(5月1日現在)

人 □…114,064人(前月比 +109人)
(男 55,853人 女 58,211人)
世帯数…57,374世帯(前月比 +147世帯)



保護した猫の譲渡会の様子



今月のFujimist

猫の殺処分ゼロを目指して

「より多くの人にさくら猫活動を知ってもらいたい」と語るのは、飼い主のいない猫に対して、不妊去勢手術を行うことで新たに飼い主のいない猫が生まれることを防ぎ、猫の殺処分ゼロを目指すさくら猫活動に取り組む「富士見さくら猫応援団」で代表を務める小菅悦子さん。

小菅さんは約10年前に個人でさくら猫活動を始め、そのなかで富士見さくら猫応援団の写真展を見たことがきっかけで富士見さくら猫応援団と一緒に活動を行うようになり、令和3年に富士見さくら猫応援団の代表に就任した。

これまでの富士見さくら猫応援団の取り組みの成果もあり、市内では飼い主のいない猫の数は減少傾向にあるものの、令和7年は166件の不妊去勢手術を行っている。

手術を行った猫に対しては、新しい飼い主とマッチングするための譲渡会を数多く開催し、令和7年は130頭の猫が新しい家族と出会うことができた。また、「地域猫」として、その猫が暮らしていた場所の近隣の方が餌やりなど

こすが 小菅 悦子 さん(富士見さくら猫応援団)

富士見さくら猫応援団 ☒fujimisakuraneko@gmail.com

☎シティプロモーション課 ☎049-256-9535

を行ってくれることもあるといい、小菅さんが再びその場所を訪れた際に、久しぶりに会う猫が元気に暮らしている姿を見ることが嬉しいと語る一方、全ての猫に新しい飼い主や餌やりを行ってくれる人が見つかるものではないため、不安を募らせることも多いという。

目標はさくら猫活動をしなくてもよい社会

猫の殺処分ゼロを目指す富士見さくら猫応援団のボランティア活動に対し、地域社会の発展と振興の功績が称えられ、令和8年富士見市表彰式において功労表彰を受けたことについて小菅さんは「富士見さくら猫応援団を立ち上げた方たちの努力があってこのような結果になったことはとてもすごいことだと感じている。これをきっかけにさらに多くの人にさくら猫活動のことを知ってもらい、不妊去勢していない野良猫がいた場合は相談してほしい。そしていつか、さくら猫活動をしなくてもよくなる社会を目指したい」と語り、これからも猫の殺処分ゼロを目指して活動していく。

■市公式
ホームページ



■ SNS



LINE
Facebook
X(旧Twitter)
Instagram
YouTube



【カタログポケット】広報「富士見」を多言語で



【マチイロ】広報「富士見」をスマートフォンで



【テレ玉データ放送】テレ玉(地デジ3ch)視聴中にdボタンで市の情報を視聴



Fujimist募集

市内在住、富士見市出身の方などで活躍されている方を募集しています。自薦・他薦は問いません。



みんな笑顔☆ふじみ ☎049-251-2711(代)

FAX 049-254-2000
〒354-8511
富士見市

富士見市大字鶴馬1800-1



SUSTAINABLE
DEVELOPMENT
GOALS



富士見市は持続可能な開発目標(SDGs)を支援しています。

