新年明けましておめでとうございます。

今号では恒例の「水谷東５大ニュース」をお届けします。今回も昨年に引続き水谷東文化祭が中止となったためアンケートは行わず、編集委員会による情報収集や協議によって選定しました。敢えて順位は付けず「コロナ禍の中でもいろいろなことがあったね」と、前向きな話題の発掘に心がけました。

地域の皆様に親しまれる紙面づくりに努めてまいりたいと思いますので、本年もどうぞよろしくお願いいたします。

No.４９０　水谷東公民館だより

編集　水谷東公民館だより編集委員会
発行　水　谷　東　公　民　館
〒３５４－００１３
富士見市水谷東２－１２－１０
TEL　０４８－４７３－８７１７
FAX　０４８－４７１－７５５５
E-mail:fkm-hi@krc.biglobe.ne.jp

ひがし

2021，水谷東５大ニュース

【９月】１丁目町会がオリジナル「祭り手拭い」を作成

水谷東１丁目手拭いプロジェクト実行委員会　菅沢　敦子

今年も夏祭りが中止となりましたが、１丁目町会では代わりに「祭り手拭い」を作りました。デザインを町会内で募集。昔を知らない世帯も増えているので、デザインのヒントとして１丁目の歴史をまとめたチラシも配布しました。その結果子どもさんからご高齢の方まで１９名２１作品の応募がありました。厳正な審査の上、採用されたデザインは『１丁目の見慣れた風景を思い浮かべながら描いた』という楽しい作品です（写真）。完成した手拭いは、町会全世帯に配布。大変好評で「もっと欲しい」という声も届いています。来年は、この祭り手拭いで楽しい夏祭りができることを願っています。

（水谷東まち協だより『つなぐ』第28号より抜粋）

【９月】２丁目町会が防災設備の始動・点検を実施

水谷東２丁目町会長　松島　義昭

新年を迎えるにあたり、水谷東地域内では大きな災害もなく何よりです。

２丁目防災会では、毎年２回町会内の防災設備の点検を６月・１０月に行っています。今年度新たに年４回、町会で保管している防災機器のエンジン類の始動、点検を行うことにしました。

特別防災隊の４グループ編成隊員が交代で行い、９月１９日、川上隊長以下５名で、簡易消火ポンプ、排水ポンプ×２台、発電機×２台、チェーンソー等の始動・点検を無事行いました。

【１０月】３丁目町会が敬老会開催

水谷東３丁目町会長　清水　実

コロナ禍で危ぶまれていた敬老会が２年ぶりに開催できました。

年度当初から殆どの行事が中止となる中で、秋の敬老会は開催したかったのです。７月始めには会場と余興出演者を仮予約、コロナ禍の収束を祈りました。

幸い９月末には緊急事態宣言が解除され、予定通り１０月２４日に開催することに。とはいえ例年のように飲食を伴う懇親会ができず、どの程度の参加があるか見当がつきません。あまり多くても困るし、少なくても寂しい。とにかく対象となる７７歳以上の方全員に案内状を出し、４０名以上の参加を得ました。

当日は式典の後、余興として熟年学級でおなじみの夢見亭わっぱ師匠の落語２席。皆さん久しぶりに仲間たちとも会えて、大いに笑い楽しく語らう有意義なひと時でした。お祝いの赤飯や紅白饅頭などをお土産に、無事お帰りになりました。

【１０月】１丁目集会所の大規模改修工事が始まる

水谷東１丁目町会長　　加藤　公司

昭和60年（1985年）4月落成の水谷東1丁目集会所（当時は水谷第２町会集会所）。現在築36年。あと10年は持たせたいとのことで、10月27日から集会所の改修工事が始まりました。概要は以下の通りです。

◎期間：令和３年１０月下旬～令和４年１月21日
◎工程：11～12月／外構工事、屋根、外装塗装
12～ 1月 ／トイレ改修工事、床、クロス張替等（予定）

工事期間中の会議は水谷東公民館を利用。集会所に関わる催し事はやむなく中止しています。リニューアルされた集会所の完成が楽しみです。

【１０月】東武東上線柳瀬川駅横の橋上レール交換工事完了

榎町町会長　秋吉　正雄

榎町町会最大の悩みである鉄橋の騒音を少しでも改善しようと、東武東上線で今年度は、今までになく大掛かりな対策を行ってくれました。

工事内容は上下線共に
（１）橋上レール繋ぎ目2ヶ所から1ヶ所にするためのレール交換
（２）富士見ニューライフマンション前の仮つなぎ目の溶接
（３）大型機械（レール削正車）によるレール削正工事

これにより特に駅ホーム寄り上り線の 「ガタンゴトン」 がなくなった点や、全般的に騒音がかなり改善できてうれしい限りです。

今回、東武鉄道の対応には大変感謝していますが、まだまだかなりの騒音に悩まされていますので、引き続きお願いしていきたいと思います。

【その他のニュース】

◇入間東部地区事務組合東消防署富士見分署が移設新設（３月）
◇まち協文化スポーツ部会が恒例の「ラジオ体操」を実施（７月）
◇新型コロナワクチン2回接種が進む
◇第62回埼玉県吹奏楽コンクール西部地区大会で
　水谷中学校吹奏楽部が銅賞受賞（８月）
◇小中学校でオンライン授業が始まる（９月）
◇水谷東公民館事業「ボッチャ勉強会」YouTube
　動画再生が300件を超える(11月)

【２０２１，あなたが選ぶわが家の大ニュース編！】

●犬（チワワ）を飼い始めました！とてもかわいくて毎日嬉しい（小3）
●生まれて初の骨折！右手小指…ギプス1ヶ月後、いまだに曲げ伸ばしできずリハビリ中（50代男性）
●初めてのピアノの発表会が楽しかった♪また出たい！（4歳女児）
●10年ぶりの仕事！疲れが取れないけど毎日が楽しくなった♪（40代女性）
●マスク生活で、いつのまにか二重あごになっていた！（40代女性）
●11月に甥っ子の結婚式挙行。２年越しでおめでとう！（70代女性）
●コロナ禍で部活や練習試合、大会が中止となり悔しい思いをしたが、11月のソフトテニス大会で3位入賞できた（10代女子）
●コロナワクチン2回接種済み。家族5人とも大した副反応もなくありがたい（70代女性）
●中3息子の高校説明会がコロナ禍で中止。その代わりにYouTubeで内容確認するようにメールが届いた（50代女性）
●78歳の母が「100歳まで生きる！」と、今年も誰よりも元気だったこと（50代女性）
●スマホを買ってもらった（中2女子）
●初めて選挙に行って緊張した（18歳）
●昨年から延期だった沖縄修学旅行が、正式に中止になった！（高3）
●生徒会役員に立候補した（中2男子）
●運動会で今年も代表リレーの選手になれた！（小4男子）
●テレワークで体重5kg増！？（40代男性）

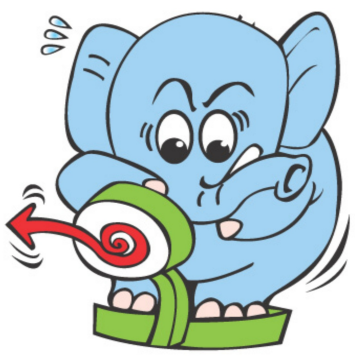

ひがしの窓　１月

8	土	榎町町会	資源回収・定例会
9	日	1丁目町会	班長・役員会
10	祝	2丁目町会	出初式
11	火	みずほ幼稚園	3学期始業式
		水谷東小学校	
		水谷中学校	3学期始業式・避難訓練
13	木	3丁目町会	にこにこサロン
15	土	3丁目町会	理事会
17	月	地区社協	常任委員会
21	金	2丁目町会	ふれあいサロン『縁側』
		水谷東小学校	学校公開日・音楽会
23	日	まち協・文化スポーツ部会	水谷中吹奏楽部演奏会

※この予定表は１２月１０日現在の予定です。詳細は各団体・機関に問合せください。

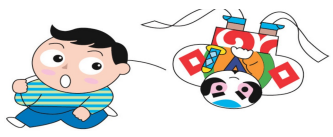

公民館の利用について

【３月分の利用受付】
◎予約システム抽選申込期間
１２月１５日（水）～３１日（金）
◎抽選日（自動抽選）
１月１日（土）
◎抽選結果の確認期間
１月１日（土）～４日（火）
◎窓口受付開始日
１月５日（水）午前９時～
◎システム仮予約受付開始日
１月６日（木）
※仮予約の有効期限（１５日間）にご注意ください。
【１月の休館日】１月１７日（月）
【公の施設利用制限の緩和ついて】
●引続き感染予防対策の徹底にご協力をお願いいたします。

※詳しくは、富士見市のホームページに掲載されています。

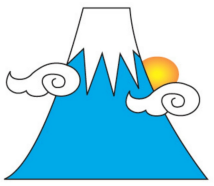

↓コロナ感染状況により、中止となる場合もあります↓

水谷東ふれあいサロン情報

●ホッと安心健康相談
日時：１月６日（木）午後１時３０分～３時３０分
●水谷東子育てサロン
日時：１月１９日（水）午前１０時～１１時３０分
♫ てあそび・おうたあそび
●パソコン相談室
日時：１月１１・１８・２５日（火）
午前１０時～１２時

『仙人体操教室』のご案内

☆好評の「仙人体操教室」を２年ぶりに開催。初めての方、そしてリピーターの皆さんの参加をお待ちしています。

日時　令和４年２月３・１０・１７日（木）全３回
午後７時から午後８時３０分
会場　水谷東公民館　多目的ホール
定員　２０名（先着順）
講師　溝越 優貴子氏（健康管理士）
持ち物等　ヨガマットまたは大きめのタオル、タオル、水分補給用飲料、運動ができる服装、マスク
申込み　令和４年１月１２日（水）午前９時から電話または直接来館ください。

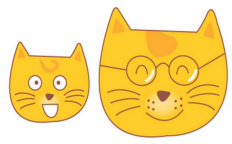

思い出の場所　気になる所　No.８１

京浜急行沿線

横浜で学生時代を過ごし、京浜急行沿線はとても懐かしい場所です。
南太田駅　駅前の中華料理「喜楽」。当時行きつけの安い店。数年前ネット上に「店内は汚い。いつ潰れてもおかしくないが今も頑張る昭和レトロな店」とあり、40数年ぶりに訪問。店の主人と娘さんを写真撮影。88歳のご主人はとても元気で現役。その後数回食事に行った。コロナ収束後の訪問を楽しみにしていたが、最近閉店したらしい。とてもとても残念。
黄金町駅・弘明寺駅　ストリップ劇場、映画館でお世話になった。飲み屋も多く、学生には人気スポットだった。
井土ヶ谷駅　下宿先のアパートは高台にあり絶景。「100万ドルの夜景」を観に友達がよく泊まりに来たが、銭湯までが遠く冬は拷問だった。駅前の小さな書店「一心堂」。数年前訪ねた時は営業していたが、とうとう閉店。よく頑張ったねと褒めてあげたい。
浦賀駅　ゼミの先生が横着で「夏は暑いから大学には来ない。君たちが僕の家に通いなさい」…仕方なくＫ君と二人で浦賀まで通った。昼食は、奥さんが出前でとってくれる草履大のカツ丼。帰りは「これから確率の勉強だ」と先生にパチンコ店へ連れていかれ、両手にパチンコ玉を持たされた。その後はＫ君と駅前のスナックへ直行。いつも井上陽水の「心もよう」が流れていた。今でも陽水を聴くと、チャーミングなママさんの笑顔が蘇る。　　森　　馨（榎町）

『親子de陶芸 体験 !!』参加者募集

◎プログラム（全２回）
①１月２２日（土）『土をひねって焼き物を作ろう！』
②２月　５日（土）『絵付けで完成！』
※時間はいずれも午後１時３０分～３時３０分
◎会場　水谷東公民館　多目的ホール
◎講師　竹内 晴美氏（陶芸家・越生町在住）
◎対象・定員　小学生とその親１０組２０名
◎参加費　１組１，５００円（材料等実費）
◎持ち物　牛乳パック２つ、マスク
◎申込み　１２月１３日から２４日まで（先着順・電話可）

講師、指導者、先生募集！
公民館では新規の事業展開を考えています。
ついては、『あのことならなんでも知っている』とか『そのことなら誰にも負けない』といった知見をお持ちの方を募集しています。
自薦・他薦は問いません。
あなたのお力を是非是非、公民館にお貸しください。

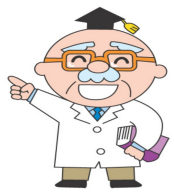

統　計　ひ　が　し（R3.10.31現在）

町会	世帯	人口	男	女	増減
１丁目	424	866	428	438	-6
２丁目	1,011	2,186	1,038	1,148	-8
３丁目	1,008	2,117	1,088	1,029	-2
榎　町	275	542	258	284	0
合　計	2,718	5,711	2,812	2,899	-16

※増減は前月（R3.9.30）人口比です。

１月の展示
水谷田んぼの会
写　真　展
２階展示ギャラリー

前沼公園

高村　稔（2丁目）

シルバー人材センターに所属し、前沼公園の管理業務に就いています。
２人勤務で月・水・金の週３回です。
業務は主にトイレや通路の掃除など。天気の良い日は落ち葉掃きを優先。はじめにゴミ袋を持って回ると袋の七分目ほどになります。
砂場掃除は第２・第４金曜日の月２回となっていますが、実際は毎回掃除して清潔にしています。
朝のラジオ体操にも参加しています。毎朝公園にラジオを持ってきてくださる岩田さんのおかげです。長い間ありがとうございます。
園内やトイレには落し物が多くて、とても困っています。名前など手がかりがあれば調べて届けることもあります。
前沼公園をご利用の皆さん落し物や忘れ物には注意しましょう。

coffee time

先日、いとこが結婚の報告に来てくれました。いとこの中で一番若く、ちょっとのんびりした男子なので少し心配していましたが、しっかりした素敵な姉さん女房がお嫁に来てくれて本当に良かったです。
コロナ禍で式はしばらく挙げられそうもない中、オンラインに頼らずわざわざ顔を見せに来てくれて、しかも近くにいるけどなかなか会えなかった弟家族とも久しぶりに会えて嬉しかったです。
さらにいとこの車には私の母も便乗していて、母も孫たちに2年ぶりに会えてとても喜んでいました。
早くコロナ前のように、いつでも普通に会える日が来るといいなと改めて感じた1日でした。

福島編集委員